臺灣日日新報 夕刊
二月十三日
夕刊定價一部二錢

敵機十八機を撃墜し 約二十機を地上爆破
陸の荒鷲蘭州を空襲

【○○基地十三日發同盟】中支軍發表——我が陸軍航空部隊は二月十二日西北に逃避中の敵空軍を求めて蘭州爆撃を敢行せり、此日陝西甘肅の空は快晴にして視界良好、先づ川島部隊長の率ゆる大編隊は敵の空軍大根據地たる蘭州上空に現はれるや飛行場に上昇の餘裕を與へず瞬時に蘭州市內外の軍事施設に對し猛烈なる爆撃を加へてその心臓を衝き、續く秋山部隊長の率ゆる各部隊は二十數機の敵戰鬪機と壯烈なる殲滅戰を交へつつ蘭州東飛行場にありし敵四十機の飛行機に對し交々猛爆を加へ全然火網をもつて完全にこれを掩ひ甚大の損害を與へたり、この空中戰において我が撃墜せる敵機は實に十一機にして、清水中尉機の如きは一機にして敵の戰鬪機七、八機と交戰し機體に五十二發の命中彈を受けながらも見事敵機四機を撃墜せり、續いて阪口部隊長等の率ゆる各部隊は敵十數機と壯烈なる空中戰を交へてその七機を撃墜し、蘭州東飛行場にある敵機に巨彈を浴びせその十機を爆破せり、この空中戰において我が八機は各數彈の敵彈を受けたるも戰傷を負ひたる者一名に過ぎず、又別に山田部隊長の率ゆる一編隊は寧夏に、また宮丸部隊長は西安に敵空軍を求めて出動せるも敵機の影無し、今次の空中殲滅戰に於て敵に與へたる損害は撃墜十八機地上において撃破せるもの約二十機なり、然して我が航空部隊は全機無事歸還せり

海南島、雷州半島の要地を海軍機が爆撃
陸戰隊は殘敵を掃蕩

【○○艦上にて十二日發同盟特派員】○○航空隊報道部發表
一、昨日來雨降し、上陸敢行當日の惠まれたる天候は眞に天佑神助なりしを思ふ
二、この澀雨を冒し我が海軍航空部隊は連日海南島北部要地を爆撃して陸軍部隊の進撃に協力敗敵を隨所に粉碎し更に雷州半島要地を爆撃せり
三、敵前上陸決行地點附近の殘敵掃蕩に轉じたる我が陸戰隊合陸戰隊は澀雨を冒しその任務を敢行し昨夜天々猶豫せり、今次作戰における我方の損害は戰傷二名を出したるのみ

海口海關を接收
十三日正式に申渡す

【海口にて十二日發同盟特派員】海口を占據するや直ちに我が陸、海、外の現地當局は海口稅關長ゴールドスミス氏（米人）に對して海關接收を申入れたが、これに對してスミス海關長も日本軍の海關接收には全く異論なき旨を申出たので我が當局は十三日午後二時スミス氏に對し海口海關接收を正式に申渡すこととなつた

日本軍の親切に敬服
佛領事が懇篤な答禮

【海口十三日發同盟】我軍の海南島攻略と共に海口に派遣された松平領事は十三日午前十時海軍側の前田大佐陸軍側の今田中佐と同行海南島における唯一の第三國公館たるフランス領事館を訪問、ヤンケレヴイツチ領事と會見
今回日本軍が海南島に上陸し島內の治安に任ずることとなつたが第三國人の生命財產に關しては責任を以つて保護する方針である
旨を述べ挨拶を爲して辭去した、これに對してフランス領事は直ちに松平領事を訪問
日本軍が本島に上陸されたことは全く意外とする所で少しも知らなかつたが、海口に眞先に入城した日本軍は何れも我々に對して極めて親切な態度を執られたことは敬服に堪へない、又日本軍の手に依つて土匪を追拂ひ治安を確保して頂くことは深く感謝する所である
と懇篤な答禮を爲したこととなつた

英國も申入
海南島占據に關して

【ロンドン十二日發同盟】我軍の海南島占據に關し英國政府も十二日クレーギー駐日大使に對し日本政府にフランスと同樣の申入れをなすやう訓令を發した模樣である

總領事館出張所 早くも設置
松平總領事が海口へ

【海口にて十三日發同盟特派員】廣東總領事館の松平總領事は館員二名とともに十日我軍の海口占領直後海口に入り、直ちに廣東總領事館の出張所を設け海南島における涉外事項に關する處理に當ること

フランコ政權を正式に承認
瑞西が今週中に

【ジュネーヴ十二日發同盟】バルセロナの陷落とともにフランコ政權の正式承認が各國で問題になつてゐるが、スイス外相モッタ博士は十二日スペイン公使フアブラ・リバスを招致しスイス政府は今週中にフランコ政權を正式に承認すべき意向なる旨通達した

英米在勤武官更迭

【東京十三日發同盟】十三日官報を以て左の如く發表された
海軍大佐　近藤泰一郎
補英國在勤帝國大使館附武官
陸軍步兵中佐　[illegible]
補米國在勤帝國大使館附武官輔佐官
陸軍航空兵少佐　松下勇三
免本職

獨逸は動員實施
植民地要求貫徹の爲に（佛紙報道）

【パリ十一日發同盟】去月三十日のヒトラー獨總統の國會開會演說以來ドイツの植民地要求が、歐洲外交界注目の的となつてゐるが、急進社會黨系ヲーヴル紙は十二日の紙上にドイツは植民地要求貫徹のため動員計畫を實施してゐる旨左の如く報じてゐる
英國筋より得た情報によればドイツ政府は來る二月十日前後獨伊兩國の植民地要求を具體化すべく目下動員計畫の實施に取掛つてゐる、右動員は現在既にその九割五分を終つて居り十五日には二十五歲から三十歲までの壯丁を動員し三月初めに全動員を完了する豫定である、尚去る七日には獨佛國境各都市に毒瓦斯マスクの配布を命令しミュンヘンに配給本部を置いて實施に着手したと

一尺もめり込む 渚の砂地を驀進
堤○○部隊長の話

【海口十二日發同盟特派員】洞目應々たる○○港に敵前上陸を敢行し○○部隊を指揮した堤○○部隊長は十二日左の如く語つた
左右兩翼同時に進撃部隊は○○灣敵前上陸、直に渚を砂濱を越えて驀進、一尺もめり込む砂地を三軒程も突進を續けた、この頃になると砂濱のために排氣管は異樣な音を立て始めエンヂンが停止するのではないかと思つた、何くそ海口、瓊州は○○粁位ではないかと勇往邁進したすると前面は三尺位な前進困難な甘蔗畑だ、それ所か畑は浸水されて水が溝に滿々としてゐる、よし押してやれと兩畦に無軌道を突き進み走りに走つて強行を重ね三時間餘でやつと瓊海公路に出た、しめた、○○部隊の進擊を施設して一番乘りが出來ると思つたが途中道路の破壞された箇所が數十箇所もあつたので、遂に一番乘りは出來ず殘念だつた、然し海口や瓊州に入つて市民達が我軍を始めて見たらしく驚きの目を見張つてゐるのは愉快であつた

壺盧島築港に愈よ着工

【錦州十二日發同盟】壺盧島築港工事は本年度豫算約八百萬圓を計上、解氷と共に着工することとなつた

江北江南 討伐狀況
一月中の戰果

【漢口十二日發同盟】武漢を中心とする江北、江南兩地區に於ける一月中の討伐狀況は左の通り
討伐回數一六五、敵遺棄死體二、三六〇、捕虜一〇三、鹵獲小銃一、〇五九、同各種彈藥九、〇〇〇、自動貨車四、迫撃砲二
尚この敵は中央直系軍は一つもなく何れも雜軍北軍、新四軍、共匪、廣西軍のみである

その日その日

○雜費が嵩くなる。人手も要る。金もグンとかかる。決つた話だ。その代り經濟實力もグンと伸びてゆく。又伸ばさずばなるまい
○臺灣の活動範圍や勢力範圍も膨れる、膨れる。人も要る。そこに働く人的資源——その再教育も今の中。万事拔かり有る可らず
○西にドイツの長距離砲、東にアメリカの飛行機攻勢——日本は驚きもしなければ、タネもあかしはしない。だが科學陣の動員と精進は、不斷に肝要
○だが、世界も蒔人も"廻り持ちだ"永久に吾が世の春が續くといふものでもあるまい。羽根を伸ばすのはせいぜい今の中
○歐洲は噴火山上の乱舞、近東から印度洋へかけても低氣壓、極東は御覽の通り——米国だけが、ノホホンで"吾が世の春"を滿喫

臺北築港促進の相談會

臺北築港を促進するため期成同盟會を結成する準備が、木村泰治氏外十一名の準備委員に依て進められてゐたが、來る十八日午後二時より右の相談會を鐵道ホテルに開くべく官府評議會員、州市會議員その他へ通知狀を發した

人事

▲中野友禮氏（日曹、臺灣窒素社長）十三日朝南部より歸北（鐵道ホテル）十五日大和丸にて歸京
▲吉千城夫氏（臺灣瓦斯常務）來北中の所十三日夜行にて歸南
▲古澤丈作氏（東洋拓殖工業專務）十二日東京より來北（鐵道ホテル）
▲大坪徹心氏（古河電氣工業臺北販賣店長）十二日內地より歸臺
▲太田後氏（臺灣組改組長）十四日花蓮港へ
▲中村勁吾氏（業務不動產代表取締役）來北中の所十二日夜行にて歸社
▲首藤定氏（大連商工會議所副會頭）長永康正氏と共に十一日南部より歸北十二日離臺（日之丸館）
▲金子有邦氏（日本興信所臺灣支社長）十二日來臺（日之丸館）
▲酒井植三郎氏（上海紡績會社取締役）十二日來臺（日之丸館）

無絃琴

"海南島の新領土化に就ては、小生誠心誠意を以て御引受け申した"といふ意思表示を、早くも電報で申越してゐるといふ樣な御殊勝な經濟人も內地には有るとのことだ。地元の台湾は決してボヤ〜してはゐられない▲年にお米が二度もとれ、熱と光とに恵まれてゐることは台湾以上。亞熱帶にあるといふ点で台湾と海南島とは風土的に似て居り、台湾としては海南島を新しい親類ぐらゐに考へてゐるのだから、台湾の持つ經驗や知識は海南島の産業經營には大いに役立つべき筈である。これを他の方面へ奪ひ去られたと有つてはソレこそ台湾の沽券問題、殊更らに小さい殼を守らうといふのではないが台湾の有する知識や經驗を偏廢されたくはないのだ▲台北帝大の澁谷教授曰く"海南島といふと砂糖が直に問題になりますが、米人キングの說によると同島は雨期と乾燥期とが餘りにハッキリとし過ぎてゐて旱魃がひどいので砂糖の生產地には不向きだといふ結論を出してゐます▲然し同島の中央部には山があり、右の高地へ雨期に貯水して置いて吾が烏山頭の大貯水池の如くにし、乾燥期に給水するといふ方法もあるから、台湾の技術や經驗を持つて行けば出來ないといふ斷定も容易に覆へし得る場合もありませう▲尚海南島の開拓については海南島人を使ふ事を考へて欲しい。南部臺灣では海南島人を使ひ町當り八十円で開墾し甘蔗栽培に成功した實例を見せてゐます。

吳佩孚將軍と彼を繞る實勢力
進退愈よ谷まる蔣

吳佩孚とはどんな男か——彼の踏んで來た道、一般に觀測される過去の勢力といつたものは既に紹介され盡されてゐるやうだが、此處には事變の前後を舞台として動いた彼の性格なり「吳玉帥」出馬に至る迄の推移と、彼が如何に全支に風雲を捲き起すか、吳と蔣介石を論石とするならばどんな吸引力を持つて居るか、吳と蔣介石はどうして戰ふか——等々に就いて書いて見よう（北京にて廣井本社特派員）

會て吳將軍として華やかなりし頃、時の英國公使は或日彼を訪問して要談を行つたが、たまたま彼は詩か何か書いて居たので、「うん」と英國公使に椅子を示したまま振り返らうともせぬ、如何にも不遜といへば不遜、不遜と言へば不遜な、人を喰つた態度である、英國公使はジツと吳の揮毫を見つめたまま言ひたいだけの事を言つてしまつて會見を終つた、これが彼の長所でもあり、缺点でもあらうか、兎も角彼は傲岸である。支那人としては餘り大きい方でない五尺五寸ばかりの彼がどうして全支に人氣を集め、今だに「吳」の存在をはつきりさせてゐるのか——それは一つに彼の名利に屈しない斷髪と利慾にうとい清廉にある。吳玉帥ほどの巨將が住んでゐるには支那としては極めて質素な住宅であり、蓄財のない点、これが彼を和平救國の一大原動力として擁起させた所以でもあり、彼の幕下に陸々として大軍が集中されんとする素因でもあり、容共抗日派に重壓を加へ『吳佩孚ならば何をし出かすか、やらして見よう』と全支的支援と重大關心を與へるに至つたものである

元來が東洋道德に生きんとして共產黨は南京政府ほどに嫌ひな彼は雌伏十年の間に波瀾重疊たる大支那の推移を見、恐らくは畢生の悲哀を飲んだのであらう、往年の金ピカ臣に天下を睥睨するやうな面構へを見せた吳將軍とは全く似つかぬ澀さがあり今は一個の好々爺たる將軍である。したが、彼のあのピクともせぬ氣分は些かも衰へてゐない、青年のやうな愛國の血潮が彼の全身に躍動してゐるのがわかる

一月卅一日彭飛將軍を從めた北京の會見で記者團を引見した際も、一問一答の形式につむじを曲げて「面會しない、俺は眞つ平だ」と言つて側近者をまごつかせたものだ

ところが支那救國の大將軍として全支に出馬を要望されてゐるとの新聞記事でどうやら御機嫌も納つて『よし會はう、記者連と一々握手でもするか』と輕口をたたきながら邸前で本當に女性のやうなやはらかい手で次々に記者と握手して御機嫌は上乘であつた。次で一問一答の形式も何も忘れてしまつたのだらう、ニコニコと首を左右にふる癖もはつきりと長廣舌を振つてしまつた、あつ氣に取られたのは側近者であり、一問一答を目論見してしまつたからだ

女丈夫吳將軍夫人

雌伏十年の吳將軍をして蹶起させたものに夫人の力が大きい、吳將軍はピタ一文も蓄財せぬ、清貧に甘んじてゐる所に偉さがあり彼の人氣を全支的に確固不動のものとさせた所以であるが、夫人の蓄財力は知らぬ、或は蓄財四百万位は持つてゐるといふ噂もあるが、これとても夫人のものを指すので吳將軍に蓄財の話は知らない、眞偽の程は知らない、しきりに近の主を自由に操縱し

吳將軍蹶起の機運をねらひ機運の釀成に努めたのも夫人である、將軍が知らぬ間に一勢力が培れてゐたなどの事も多い、夫人は將軍を天下統一の器と目してゐる、昨年あたり吳政府の大總統として奉つかり政府の陣容が夫人の手許で作られてゐたといふ挿話もあるほどで夫人の偉さは良い意味の策士とも言はれてゐる、或は西太后的の偉美點であらう、吳將軍の出馬にどんな影響を與へるところがあつたか、吳將軍蹶起の歴史的事實の前には論斷することを避けねばならぬまい、支那の偉人を生かし、或は亡ぼすものが女であることは五千年の民國史に枚擧に遑ないほどであるが、それはさておき吳將軍が恐妻家の夫人を默々の裡に生かして操縱し夫人の力以上に發揮させた力こそ驚くに足るものがある

集まる兵力は卅萬

綏靖委員長として天下の衆望を集めた吳の傘下に動員される、いや陸行に吸引される兵力はどの位あるか、これこそ吳の出馬と相俟つて彼の實勢力を物語り今後の彼の活躍を知る唯一のものでなければならぬ

すでに綏靖委員會に委員長として推戴される前から吳玉帥の胸中を去來するものは現在手兵一萬名も持たぬ彼の膝下に深く寄り集まる軍隊があるかは、相當の苦悶が伴つたものであらうことを察せられるが、着々通電を發し地方民軍、將領の參加を求めて返電に接したところによると大約三十万の軍隊は立ちどころに彼の指揮下に集ることは確實である

河南の民軍、四川の將領と舊北軍の軍隊が主でこれらは何れも吳の政策の下に彼の指揮下に馳せ山野に隱ることを辯信したもので流石に四川の大將軍たる彼の勢力の偉大さを物語つてゐる

この三十万の大兵力こそ綏靖委員會の軍隊である、これらの軍隊に武器、彈藥を供給し給料を支給するには少くとも一ヶ年一億円の經費を要することが想像される、この三十万の軍隊、一億の巨費こそそれは東亞の明朗新大陸の建設、新支那再建の發丸であり、日本の長期建設國策遂行の礎とするならば、さのみ高價なものとも考へられぬ三十万の軍隊が何處にどう配備されるか、如何に華々しい活躍ぶりを示すか、すでに指揮將領の顔觸れも綏靖委員會の構想、綱領も決定してゐると見るのが當然だが秘中の秘である

吳委員長は何處へ

綏靖委員長の要職についた吳將軍は擁北軍の將軍たる陣容（二月下旬か）を保陽、徐州と漢口の中央部衝たる開封に向つて作戰指揮を行ふものであるが、工作の進展に伴つて漢口に進出するのであらう恐らくは彼を推薦に應じ得べく、彼が天下に號令する日の事變を論に見、東亞の叫びを大聲疾呼する日あることを余は信じて疑はない

吳らしい行動を想像される吳の出馬に、致命的の齊盟を受けたものは蔣介石である、綏靖軍は近く飛行機をかつて西安から甘肅を衝く共の重大據點たる蘭州に向つて主義主張を鮮明し反蔣反共の眞意を示し蔣や彼等に一大打擊を與へるものと見られるが、これから先、蔣は「吳當ぺし」の決意の下に彌々の刺客を繰り込む事は火を睹るよりも明かである、しかし吳將軍の身辺警戒は嚴重そのものである、万が一にも蔣の魔手が吳將軍の身辺近く迫ることは夢にも考へられぬ

吳はどうなるか？

綏靖委員長たる吳佩孚は將來どんな地位につくか、政治的の關係に就ては余は一切書く事の自由を有しない、或は將來思ひがけない場所で汪兆銘と思ひがけなくも會ふであらう吳佩孚將軍と王克敏氏の二人があるであらう事位の想像は許されよう

とまれ、一度も日本に亡命した事のない、頑固な排日振りで通つてゐた吳佩孚將軍は遂に日本と共に生きるべくあらゆる障礙を突破して反共反蔣の一大指針として起つたのだ、しばらくは彼の綏靖の活動を注視するのである、全支和平派の要望が彼の背に迫つてゐる

この稿の結びにどうしても重慶政府の今後に對する觀察を以てせねばならない

吳佩孚は和平の運動を受けると共に反蔣反共軍隊に呼びかけるのであらうが、重慶政府の動きこそ注目に値しよう、重慶政府の內部にかけては和平側と抗戰派即ち國共兩黨が日に月に熾烈になつてゆく、抗戰に鑑方あいではあるが、漸次和平側が勝利を占めてゐる、國民政府部內の八割が和平希望を有してゐるので、國共の相剋は益々重慶の分裂は免れ得ない

元來が共產黨を快く思はずに居ながら「斷」の一字に決け惡謀者に身を誤つてゐる蔣介石は全く共產黨の捕虜となつてゐると見るべきで、しかも軍人側も反共、反戰意識が濃厚となつてゐるので、全支的に高まりゆく和平要望の前に重慶の動きを注視するのは興味が極めて深い、恐らく蔣介石自身も今さらのやうに共產勢力の下に自己を亡ぼすことの愚を痛感して頭痛鉢巻であることであらう

兎も角新支那に大立物吳佩孚が立ち上つただけで反響は極めて大なるものがある。そして吳を生かすものは日本であり、蔣に引導をさずるものも日本である（終）

新しき秩序（106）
芹澤光治良作
富永謙太郎畫

春を待つ（九）

「このお手紙を待つて、何ぶつもりでしたの」
春子は鋏で封筒のはしを綺麗に切りながら、六疊へ歸つて、直子宛の手紙を差出した。
直子は急いで、手紙を讀んで、それをふところにしまつた。
「あら、讀ませていただけませんの？」
「私的なことが多いから——」
と、直子は困つた表情したが、春子は、
「つまんないわ」と、本當につまらないといふ顔をしてみせた。
「好奇心の強い方ね」
直子は惡びれずにわざとさう怨つたやうに見せて、再び手紙を出し用箋一枚一枚目をとほして、春子に二枚渡して、
「ここならいいわ」といつた。
——今度こそ結局する決心をした。もう結局しても父上に御迷惑をかけることもないといふことを知つて、不思議な氣持がするか、卒業前のほんの躊躇だらうと頭つてゐる。男も女も愛する者が二人で完全な一人になるといふ考へを僕は輕蔑して來たが、漸くその平凡な眞實を信ずるし、強く感ずるやうになつた。人間が一人で完全であると考へるのは恥づべき傲慢な精神である。人間の不幸とはかなさを身をもつて體驗しない者の、贅澤なたはごとである。謙讓な心で中村と運命を一にする決心をすれば、そこから君の將來が展けて來るのではないか。君が長い婚約の後に、結婚も訴もなく躊躇するのは、一枚の繪を何年もかかつて描いて、描きあげないまま、すてようとする我儘に等しくはないか……
直子はその紙を春子には渡さずに、丁寧にたたんで、歎息をかんだ。次郎にも分つてもらへないのか知らと思つた。

確信ができたからだ。歸國する前に、小さい使命をもつて、占領地を全部廻るので、歸るのは君の卒業する前後だらうと思ふ。それまでに、父上に僕のことをそれとなく話しておいて頂きたい。若し今日までの手紙がお手許にあつたら、父上のお暇の折に讀んでいただいてもよい。遠くあつて、父上の愛情がもつと身近く感じられる。
今度歸るのは、結婚したいといふ氣持が強いからでもある。その女性に偽らない自分を識つてもらふにも歸國する要がある。自分の將來についても、偽らずに詳しく話しあつて、それでも生涯をともにする決心をしてくれたら、父上のお許しを乞うて結婚したい。僕が結婚を眞面目に考へるやうになつたのも、轉向として君は嗤ふかしら——
春子は心にじんじん沁みるやうに讀んだが、その次の紙を、直子は渡さなかつた。春子は催促もせずに、靜かに直子を見上げた。
直子はその次を讀んで考へにおちてゐるやうだつた。
——君が結婚を躊躇してゐる

「人間が、結婚して二人で完全なものになるつてことが、眞實でせうか。それは男性が女性に都合のよい場合にいふ合言葉のやうで、あたしは信じられないけれど——次郎兄さんまでがそんなこと書いて來るんですもの」
「でも——それは、お兄さまが眞劍に戀愛しての實感ではありませんの？それなら貴いことですし……」と、春子が目を輝かせていふのを、直子は避けるやうにして、
「人間は一人で完全になるべきですし、完全であればあるほど……例へば戀愛するとしても、完全であるが故に、お互ひに尊敬もできるし、人間としての純粹な愛の強さもあり、助け合へると思ふの」
といつた。
「でもそれは考へ方や感じ方の相違のやうなもので、どつちでもいいでせう。お兄さまの場合、對手を思ふと、ご自分が完成してゐないことを感じられるといふ實感であつて……あたし、その實感は素晴らしいと思ふわ。隨分謙讓な氣持ではないかしら」
夢みるやうな春子の顔を、直子は呆然として眺めた。

フケ・痒み止めには
丹頂

ビタミンF 毛根の強化（榮養料）配劑の
カデメ
ポマード
ビタミンFとは

お顔剃り後必ず
丹頂フラワーローション

快公報發表の刹那

遂に來た海南島奇襲上陸の進軍譜 發表の二月十日午前九時五十五分『我が陸海軍の精鋭部隊は今曉緊密なる協同の下に海南島の奇襲上陸に成功し目下進撃中なり』の公報は大本營陸海軍部から公表された(寫眞上は陸軍部下は同じく金澤報道部長の發表)

獨逸では多產奬勵 子澤山に名譽賞
我が厚生省も思案最中

【東京十二日發本社特電】長期戰下我國の人的資源の擴充が要望され生めよ殖せよの運動が澎湃と湧き起り厚生省人口問題研究所でも積極的に增產運動に乘出す事になつたが、ドイツでも昨年クリスマスにヘス副總統の名によつてドイツの母親に對し名譽賞を制定、增產運動に拍車をかけて居る事が最近ドイツ國際報道局中央委員會から日獨學協會理事長石橋博士の下に贈られた、同委員會機關紙フオルクスデイーンスト一月號に依つて明らかになつた、それによるとこの名譽賞はブロンズ、銀、金の三種あり美しい十字形の中央にはハーケンクロイツをその周圍には"ドイツ民族の母"の文字が刻まれて居る、四人又は五人の子を生んだ母親にはブロンズ製六、七人には銀製八人以上の子寶を得た者には金製のものが贈られるがこの名譽の徽章を頸につけて居る婦人には政府の命に依つて我國の傷痍軍人徽章佩用者の樣に多くの特典が與へられて居る、石橋博士語る

ドイツは決して人口の減つて居る國ではないが何故この樣に人的資源擴充に全力を盡して居ますか人口增加は國家の發展を意味します我國も積極的に增產を圖る事が世界雄飛への最大條件です

島都の總人口數 卅二萬八千百餘
戶數は七萬千三百三十八戶

島都台北市の昭和十三年十二月末現在における戶數人口は果して十二年末に比し幾何の增加を見たか、台北市役所の調査に依れば十三年末現在の戶數は七万千三百三十八戶人口三十二万八千百六十一人で十二年末に比し戶數(六万七千八十四戶)に於て三千九百五十四戶人口(三十万二千六百四十五人)に於て二万五千五百十七人の增加を示してゐるがこれは昨年四月松山庄(戶數二千百七十九戶人口一万九千二百六十七人)の合併を含んだものなので實際的人口增は六千二百五十名と見るのが至當であらう、一般の豫想よりも急激な增加數字を示さなかつたのは支那人の引揚および新東亞建設の協力と活躍のため大陸へ、大陸へと支那へ渡航したものがやうやく增加した傾向に依るものと云はれてゐる、十三年末現在の戶數人口を種族男女別に見ると

△內地人 戶數二万二千七百二十七戶、人口男四万六千二百六十一人、女四万三千九百六十七人、計九万二百二十九人
△本島人 戶數四万二千八百戶、人口男十一万六千百七十八人、女十一万二千七百七十四人、計二十二万八千九百五十二人
△朝鮮人 戶數五十七戶、人口男百二十九人、女百六十八人、計二百九十二人
△中華民國人 戶數二千四百十戶、人口男七千九百八十八人、女四千六百二十八人、計一万二千六百十六人
△其の他外國人 戶數二十四戶、人口男四十人、女二十八人、計六十八人

となつて居り尚本島人人口は女の方が千四百九十六人多く、依然多數を示してゐるのも注目に値される面白い數字である

北京からモシモシ
日支を繫ぐ聲の親善

【北支發本社藤井特派員】日滿から日支を繫ぐ声の親善工作は華北電信電話會社が日滿兩遞信當局と折衝實現に努めてゐたが、愈よ工事も完成し大體二月下旬乃至三月上旬から日華直通電話を開通一般の取扱及び換約電話を取扱ふことになつた、サーヴイス方面にも特に意を用ひて美しい支那の交換孃をお目見得し「モシモシこちらは北京だが一つ晚御飯はそちらで賴むよ」と留守居の家族へ電話一本で用足し北京發の朝の旅客機で夕方は東京に到着、京城ならお晝御飯を軽く濟ませるといふ寸法で、日華經濟提携にも重要な役割を果すことになつた

東大肅學の經緯 學外にも聲明
飽迄學內再建を斷行

【東京十三日發本社特電】土方敎授の處分決定に依つて平賀總長は一應第一階梯を終了し直ちに辭表提出組十四氏の處理並びに懸案の矢內原、大內、河合、土方氏等四敎授の補充を始め經濟學部再建工作を行ふ段取りだが、平賀總長は十四日評議會を招集、兩敎授の休職處分を報告すると同時に學外に對し肅學を斷行するに至つた經緯につき相當具體的な聲明を出す豫定で、その聲明は各方面から注目されてゐる、平賀總長に對し去る一日の敎授會以來反對の意見を表明してゐる一部法學部敎授團の動向に對しては各學部評議員とも大體敎授會無視の自治破壞論は形式論に過ぎぬ今日の經濟學部の實狀を見るに今回の斷は當然の手段であつて斷乎再建に進むべしとの全面的支持の立場を採つてゐるから法學部一部評議員の異論はあつても大體再建人事は强力に進められてゆくものと見られる、而して十三日行はれる土方敎授の處斷決定を機に文部省には二つの意見が行はれ微妙な對立を孕んでゐる、今回處斷される土方敎授は一年前文部省の敎學刷新委員に選任せられ、又昨春日本學の再出發を目差し敎學局に設置された諸學振興委員會の委員に任命されてゐるのに僅か一年足らずの中に學內秩序紊亂に依つて處分されたのであつて文部行政は頗る浮動する感を與へ、國民をその歸趨に迷はせる事甚だしい、之に對し平賀肅學に全面的支援を與へてゐる荒木文相は今回の斷に依り文部行政に自己批判を與へたもので敎學局はこの機に過去の行政に對し反省を加ふべしと云ふ意見だ

けふ土方敎授休職の分限委員會

【東京十三日發同盟】東大土方敎授の休職に關する文官分限委員會は十三日開催に決定した

國語家庭へ認定書授與

台北市における十三年度の國語家庭認定證書傳達式は十三日午前十時より市會議事堂にて開催、石井市尹より國語家庭洪長庚氏以下九十七名に對し州知事の認定證書を傳達した後一場の訓示を與へ洪氏の答辭あつて十時半閉式した

佛印では公然と援蔣武器を運ぶ
督府鳥居技師の土產談

【基隆電話】郵船歐洲航路復航船箱根丸は十三日未明基隆に入港したが、主なる船客は督府鳥居技師、大阪商船會社松山參事、川崎汽船和田技師等であつた、基隆上陸は十五名、出帆は四日午後一時、尙同船にはドイツ、イタリーを追はれたユダヤ人五十餘名が乘つて居た

鳥居技師談 昨年十一月十七日基隆を出て佛印各地を視察して來た、內容は云へないが感じた事は到るところ警戒で時節柄佛官憲は日本人の入國を好まず場所によつては却々警戒嚴重である、安南人に接近する事も許さないと云ふのはフランス至上主義的な思想を吹込んで日本その他外國の事情を知らしめぬ方針だからである、武器輸送は公然と行はれ我々素人の目にもそれと氣付く事多く停車場あたりにトラックが列をつくつて居り河內から廣州灣を經て廣西の桂林に至る自動車道路等到る處トラックが認められた、汪精衞の所在については又聞きだが現在尙河內に居る事になつては居るが避暑地のタムダオ、カムテンの某高級別莊等に轉々として居る樣だ、海南島占領については丁度佛船で香港に向ふ途中であつたが色々な事情があつて船員等小さくなつて居た樣だ

官民代表慰問團 愈あす出發
基隆出帆で一路廈門へ

台灣總督府官民慰問團の山縣內務局長及び府評議會員の一行は愈よ十四日午前八時十五分台北驛發で同日基隆解纜の香港丸で廈門將兵慰問の爲め廈門に向ふが一行は出發に先だち十三日午前十時總督府に勢揃ひを爲し夫より打連れて台灣神社に參拜致して挨拶の爲總督、軍司令官を訪問した(寫眞は督府前での一行)

藤山日糖社長が ポント三百萬圓
軍人援護會その他に寄附

【東京十三日發同盟】大日本製糖社長藤山愛一郎氏は亡父雷太翁が實業界生活五十年を貫き通した報國の信念を何等かの形で世に贈りたいと考へてゐたがこの程軍事援護事業費として百万円を恩賜財團軍人援護會へ、日本工業のため百万円、育英事業のため高工及び氏の母校慶應義塾に百万円合計三百万円を寄附すべく手續を執ることになつた

亡父の遺志を實行しただけ
藤山愛一郎氏の談

【東京十三日發同盟】藤山愛一郎氏が工業報國のために投出す百万円は故雷太翁が死の直前まで心にかけてゐた財團法人藤山工業圖書館の機構を改め內容を充實させて名實共に完備した世界第一の工業圖書館にまで生長させ新興日本建設に驀進する工業界の知識の淵源地たらしめるための資金で、同圖書館は芝區白金今里町の邸內に百万円を投じ故翁が昭和二年九月開館したが更に資金百万円を注ぎとし四月の新館竣工までに內容を充實しようとするものである、また慶應への百万円は故翁が常に自分が今日あるのは一に福澤諭吉先生並に母校の賜であると感謝してゐた、その遺志を實行したものので、これが使途に關しては一切學校に一任するといふ、以上三百万円の外、軍事援護事業への百万円の寄附手續は今週中に濟ます豫定である、右に就き愛一郎氏は語る

お國の爲めに父が常に心掛けて居たのをいはゞ父の心の通りにしたので、その遺志の一部をこの私が實行したといふ、それ以外に何の意味もない

厦門の住民は活氣に乏しい
島長の視察談

【基隆電話】商船厦門航路香港丸は十三日午前九時基隆に入港、船客は……百二十二名であつた

某氏談 一晩泊りで厦門を見て來る心算だつたが濃霧の爲め本船が沖合に碇泊し四時間厦門に居ただけで何も見る時間がなかつた、從つて語る材料はないが唯島內は非常に平和であるが元氣に乏しい沈滞としたところが少しもない、指導官は熱心にやつて居るが民衆が踊らないと云ふ感を深くした、勿論之は南洋方面との連絡が不十分で大きな商人が二の足を踏んでゐる結果でもあらうが、もつと民衆全體が元氣を出さねば駄目だ

尙同船で本島人林約君が歸臺送還されて來た

原司令官主催の官民招待宴 (三日晚)

【馬公十三日發】原要港部司令官は十二日夜要港部軍務部、地方主なる官民、田中參謀以下各艦隊の部內幹部を招き晚餐會を開いたが原司令官は任されて人は揃つた、今田廳長は都合よくいつたし、今田廳長は有能で海南島もお蔭であんな調子に都合よくいつたし、之から澎湖傳統の軍官民一致結束を堅くし邁進すべきだと思ふさうするには矢張りこんな會合が必要だと考へて今夜晚餐を共にする事にしたので外になんの意味はないと述べ、至つて和やかな晚餐會であつた

臺北州下の輪禍 漸次減少の兆へ
ガソリン節約の效果か

台北州保安課の調査に依れば昨年中に於ける州下の交通事件數は鐵道二五、軌道四四、自動車一四七、自轉車一五、荷車三、船舶八、計二五一件となつて居り之に依る被害人員は死者五三名、重傷者八十一名、輕傷者百九十名計三二四名に上つてゐるが、これを一昨年度の三五二件三六二名に比すると約三十パーセントの減少を示し、其の原因としてガソリン統制に依る自動車其の他の經濟運力の運轉と交通關係者の取締指導の結果と見られるが一般的に非常時局下の緊張を示す喜ばしい現象を呈してゐる

第八回芥川賞は中里女史へ

【東京十三日發同盟】第八回芥川賞は十二日中里恒子(三〇)の『乘合馬車』と決定した、中里女史は橫

蔗園の堆肥に放火

【新竹電話】十二日午後十時頃市內埔頂の金山面、双溪に跨がる帝國製糖新竹製糖所直營の蔗園堆肥に放火せる者あり、新竹署では同十一時喜四一帶に非常線を張つて犯人搜査中であるが同夜から十三日早朝に亘つて容疑者が續々と之に連行され下山司法主任係で取調を進めてゐる、焚かれた堆肥は

盜品で密注射

台北市有明町二ノ三乘金声(三〇)は昨年八月頃から本年にかけ建成警察局、實地搜査をなしたより藥品等を……十三日午前十一時石渡警察署長監……に恨みをもつ者の仕打と推定され……ざこざがあつたものの如く會社側を……つて本社側と製民との間にい……を種破した場所約二十ケ所自埋棄

西部聯合分會員らが名譽の家を弔問

鄕軍西部聯合分會では畏き邊の御軫念を拜し軍人遺族の慰問を行ふこととなり十一日午前九時半より分會長榊川中佐は步兵上等兵大本留雄氏外三名の遺族宅を訪れ懇ろに弔問する所あつた

滿國で日系軍官を募集

滿洲國軍では日本內地憲壽等より各兵科を合して約二百名の日系軍官志願者を募集することになつたが候補者資格は次の通りである
一、幹部候補生出身者及び後備役將校又は幹部候補生出身の豫備役將校
一、中學校卒業程度の學力を有する下士官(伍長を除く)
一、昭和十四年六月末日に於て滿三十歲未滿の者
一、滿系軍人と同樣の待遇を受し得るもの たること
尙志願者は直に軍司令部兵事部又は在鄕軍人分會に就き其の手續き等を問ひ合せられ三月八日迄に願書を提出せられたいと

熱演に感銘
本社主催の皇軍慰安浪曲大會

本社主催の陸軍部隊將兵慰問の爲め々木米若一行の浪曲による慰安會は十三日午後一時から大世界館にて開催、伊藤本社企畫部長の挨拶の後

壽々木若郎 笹井 源家 川劉
壽々木米若 木村小虫 甫

夢の乘仁兵衞 夢の華財布 夢と八角 小言の勝五郎 紀の國文左衞門 の豪華メンバーによる熱演に來場の將兵一同はすつかり醉ひされ大喝采裡に同四時半閉會した(寫眞はその慰安會)

……作家「火の鳥」の同人となり改造、新潮等に寄稿してゐた新進女流作家である

北署で業態別講習

北署では十三日午後一時より稻江會館に管內の皮革、ガソリン其他燃料商三百餘名を集め業態別講習會を開催、伊東署長の訓示、吉田警部補の法令解說あつて各出席者と質疑應答の後懇談に移り五時過ぎ散會した

……以下家宅捜査に赴き鹽粧下から注射器、藥品等多數の證據物件を押收して引揚げた……サルバルサン十五本外クリオビン、ヘパトキシン、ボスミン等の藥品を手に入れ梅毒患者に自宅或は患者宅に於て密注射を行つてゐたことが發覺十二日南署和田衞生主任

冬季登山の體驗報告會

山岳會月例懇談會は十三日午後八時より本社三階講堂に於て開催されるが冬季登山に對する各リーダーから島內各山の登山報告の有益なる體驗談がある筈、一般の參會も歡迎すると

北部地方 東の疾風後小雨
中部地方 北東の疾風後小雨
南部地方 北の和風後曇
東部地方 北の和風曇
西部地方 北の和風後曇

概況 (十三日) 七七八粍の高氣壓は華北方面にあり南東に移動し、七五四粍の颱風はマニラの南東三〇〇粁の地點にあり西進する模樣、本島は南部が晴他は概ね曇、近海は北東の疾風漸く高し

今晩の映畫

◆大世界館 (壹一時上映)
1 軍港の乙女達 午後8.30分
2 盡日ニュース
3 武道千一夜

◆新世界館 (壹一時上映)
1 海軍作戰記錄
2 室切り南樹小僧
3 斷獄と桃割
4 喧嘩時日本太郞

◆第二世界館 (壹一時上映)
1 荒川の佐吉
2 結婚の條件

◆タイゲキ (壹一時上映)
1 裴を怖がる夫
2 各社ニュース
3 大都會

◆國際館 (壹一時上映)
1 盡日ニュース
2 紅蓮
3 辮行進曲
望鄕

◆芳乃館 (壹一時上映)
1 盡日ニュース
2 五郎正宗
3 大將ニュース
4 日本の魂

◎廣東行 女中 女給 數名急募 台北市佐久間町三丁目 電話七〇九〇番

元祖 八の 指味噌

MARUZEN MARUZEN
Goya 御化粧料
ゴヤ クレンジング クリーム 花ベラの乳化美肌料 ¥1.80(大)
ゴヤ スキン トニツク 花ベラの芳香化粧料 ¥1.50(大)
全國著名化粧品店にあり 發賣元 丸善 東京
MARUZEN MARUZEN MARUZEN

テイチクレコード
壽々木米若 熱演吹込 テイチク専屬
米若傑作盤
漢口最後の日
南京最後の日
新桂祀國屋文左衞門
愛馬出征
乃木將軍と辻占賣り
佐渡情話(久けさ入)
目下來演中 二月十四日より十八日迄五日間 台北市大世界館

愛馬進軍歌
斷然一番! 正しい歌ひ方がこれ
陸軍省撰定 陸軍省にて將兵を前に於ける指揮者
內田榮一 吹込
陸軍戸山學校軍樂隊
ポリドール特約店

病への食物乞事讀者 ……

キングレコード
岡晴夫唄
國境の春
斷然! 大好評
輝かしい將來を約束された新人のデビュー盤
KING

專賣特許 賣店・食料品店にあり

生徒募集
東洋自動車講習所
活動寫眞應用設備
二月十六日開講 夜間 毎月十日開始
臺北市蓬萊町參貳壹番地

家庭と婦人

貧困の世帯程 子供が非常に多い
不健康者死亡者もずつと高率
厚生省社會局兒童課の調査

厚生省では、子女の保護對策上參考にする爲に、昨年九月から埼玉の日勝村、宮城の愛島村、神奈川の高部屋村（山村）及び千葉の富崎村（漁村）の四ヶ村の世帯數一五、二、五七〇、世帯同人口總數一五、〇五三人、調査の對象となる十四歳以下の兒童數五、六一八人に就いて色々調査しましたが、それがこの程完了しました。その中でも特に注意すべき事は我國の多子家庭の子女が精神的にも肉體的にも非常に劣つてゐて、所謂貧乏人の子澤山といふ現象を見るのですが特に多子家庭にも不健康者、死亡者が多いのですが、これは多子家庭の子女が貧困なる爲に十分に家庭の保護を受ける事が出來ない狀態となつてゐるので、これは國家將來の爲にも大きな損失であると思ひます。

▽

多子家庭の世帯別分布狀態は總世帯數に對し平均三二・七%、最高富崎村四〇・五%、最低高部屋村の二〇・一%です。

分布狀態では、子女四人の世帯二四・四%、子女五人の世帯二〇・四%、子女六人の世帯二一・一%であつて、子女數の增加に伴ひ世帯數は減少してゐます。更に子女七人以上の世帯は一三・八%、子女九人以上のものに至つては僅かに一・一%に過ぎません。

▽

次に多子家庭に於ける一世帯當り子女數を經濟狀態別に見れば方面世帯に於ては五・三人所得千円未滿の世帯に於ては五・一人所得二千円未滿の世帯に於ては四・七人であつて、所得額の低い家庭の方が僅かに子澤山の傾向を示してゐます。

次に子女の健康狀態に就て之をみますと、其不健康なるものの割合は、子女五人乃至六人の世帯に於て五・六%、子女七人乃至八人の世帯に於て八・四%、子女九人以上の世帯に於て一三・九%、子女の死亡せる者の割合は子女五人乃至六人の世帯に於て一〇・九%子女七人乃至八人の世帯に於て一九・三%、子女九人以上の世帯に於て二八・五%であつて、子女數の增加に伴ひ、不健康者並に死亡者の率が增加の傾向に在る。更に多子家庭の子女の死亡に就きまし
き例を擧げれば、八人以上を出產したる一四三世帯中、その子女に死亡なきものは僅かに一四世帯、子女の半數以上を喪ひたるもの二三世帯で、甚しいのは、子女十人中六人を喪ひ、又十二人中七人を喪へる例もあります。

▽

で、今回の兒童調査の結果、四ヶ村を平均して虚弱兒七・七%（其の内乳幼兒五二・五%、學齡兒四七・五%）精神薄弱兒五・八%肢體不自由兒〇・八%でありました。

これ等の薄倖なる兒童の大半が貧困家庭に多いのに鑑み、適當なる保護施設を設け適切なる治療並に教育指導を講ずることは、國家の人的資源利用厚生の見地より刻下の急務なりといはざるを得ません。

顧へつて多子家庭に就てみますと、家庭に屬する子女多き程不健康者並に死亡者が多きことが判明し、之に對する保護對策の必要が痛感される次第です。

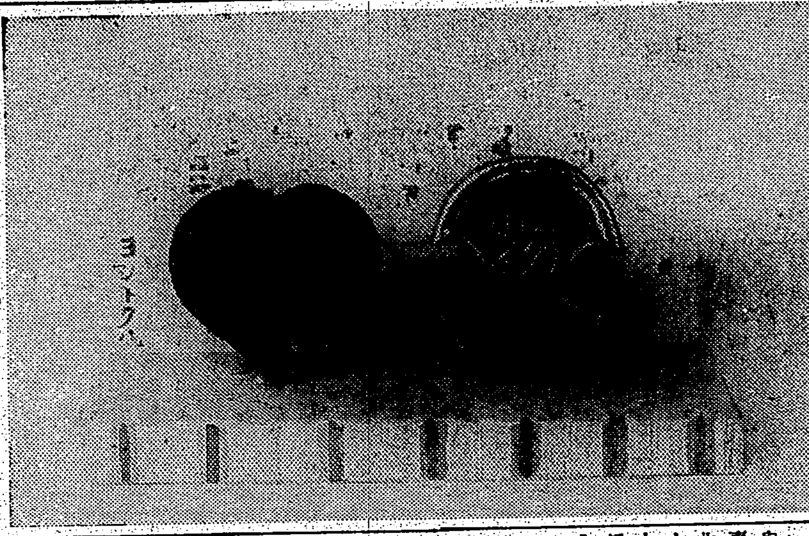

◇紙上雛人形展◇…心の動員物の動員雛

身長の伸びない お子さんに注意
恐しい病氣が原因してゐる
醫學博士 竹内薫兵

子供が順調に發育してゆく事は親として誰しも望むところですが、いろ〳〵の故障の爲に發育がおくれる場合があります。特に「どうもこの子は身長が伸びない」といふお子さんはありませんか。

大體數え生頃に子供は生れたときの二倍半になりますが、更に五、六歳頃には二倍となり十五、六歳にもなれば三倍となるもので、小學校へ行く前後と小學校を卒業して成熟する頃までの間は、一番よく身長が伸びます。

ところが、何か體に故障があつて、身長の伸びない場合もありますから、その原因を確めねばなりません。身長の伸びない病氣として特に擧げられるのは次の三つの病氣です。先づ

△

粘液痴呆症 があります。この病氣は内分泌腺（のど瘤の下にある甲狀腺）がない場合や、あつても働きが惡い場合に起るのです。これは、生れつきにもよりますが、又おできが出來たり熱病に罹つたために來ることもあります。生れつきの場合には、その赤坊は舌をダラリと出したり、涎を長くたらしたり、口許にも顏にもしまりがなくて如何にも馬鹿げて見える上、發育が他の子供とずつとちがふのでわかります。途中から、この病氣になると、今まで活潑な子供でもだん〳〵に元氣を失つて來て食物も前ほど食べなくなり如何にも物憂いやうな樣子になります。そして、家にとぢこもりがちで、他の子供と遊んでもなるべく自分よりずつと年下の子供を相手にします。これは既に智能が遲れて來てゐるからです。そして着物は、これまでは一年に何寸大きくしたものが、これからは殆どその必要なく翌年になつても間に合ふといふ風で、學齡に達し學校に上つても何も覺えず、所謂馬鹿になつてしまふのです。この病氣は早く氣づいて適當に治療すればだん〳〵治つて普通になるが、放つておくと治らぬやうに手遲れになります。次に

△

軟骨萎縮症 といふのがあります。これは骨が横には太くなるが、縱には伸びない生れつきの病氣でその原因は今のところ明かにされてゐません。この病氣は智力など年齡相當で皮膚など別段變りはありません。見世物に出る一寸法師といふものには、この軟骨萎縮症が一番多いのです。この病氣は現在豫防法も治療法もありません。ただ前の粘液痴呆などと違つて大人になつて普通の仕事も出來れば、結婚して子供を儲ける事も出來るのですから、身體の小さいことさへ除けば餘程諦めよい病氣であります。最後に

△

佝僂病性侏儒 といはれるもので、これは、俗にいふ「せむし」です。元來佝僂病は、榮養方法惡く、ヴィタミンDの缺乏の爲に起る病氣で、非常に骨のある時に起る病氣であります。骨が軟かになるため、身體を動かすと骨にくつついてゐる筋肉があつちこつちと動き、それに引張られて骨は曲つたり折れたりします。それに、身長の伸び方は普通です、骨が曲るから結果に於て矢張り身長が通常のやうには大きくならないのです。不幸にして佝僂病となつたら、また骨折などの起きぬ早期に氣づいて、佝僂病性侏儒などのやうな大事にならぬやうに豫防せねばなりません。ヴィタミンDの缺乏にあるのですからヴィタミンDの製劑か、肝油を服用させること、榮養方法に氣をつけ出來るだけ空氣の新鮮な戶外で遊ばせ、十分に日光を浴びるのがよいのです。

いざ火事といふ時の 注意いろ〳〵

再三本欄で注意申上げてゐますやうに、乾燥してゐる二月には火事が多いのです。またこの間も台北にありました。近所迷惑この上もありませんから火の取扱ひには十分御注意願ひます。万一火事を起したり、近所の出火の時にはどういふ態度をとつたらいいかといひますと、次の点を忘れないでゐることが肝要です。

○

第一 に火事の時たいていの人があわてて火傷や負傷をいたしますが、火事の時には出來るだけ氣を落ちつけることです。特に婦人はあわてるやうですが、これは平常からよく覺悟してゐて、見苦しい狼狽をしないことです。

第二 は火事の時は立つて歩かないで這つてゆくのです。そして壁や塀を手さぐりにして避難することです。立つてゐると煙にまきこまれて窒息することがよくあります。

第三 は、鼻や口をハンカチなり濡なりでおさへて逃げるのです。左手で壁を右手で口を押へるやうにして腰をかがめて逃げればまづ安心です。

二階に寢てゐる人は、救助綱を平常用意しておくことで、もしこれがない時は、丈夫な帶をつないで、下りることです。あわてて飛下りると、とんだ負傷をしたり、助かる命を失ふことがあります。逃げるまで十分餘裕があるのが普通ですから、落着いて敏速に逃げる最善の方法をとることです。それには、もし火事の時は、どうするかを家中で決めておいて、訓練をしておくことが安全です。

○

尚よくいはれる事ですが自宅から出火の時はすぐ大声を立てて近所の人の救ひを求めることで、自分だけで消さうとして、とんだ大火事にしてしまふことがありますから呉々も注意して下い。

醬油は上等品の方が得です

お台所の節約のつもりで調味料のお醬油を安い品に落す方がないとも限りませんが、これは澤山使ふといつても、さう無暗に使へるものではないのですから、少しばかり値が安いといつて、安物の品を買ふのは却つて不經濟です。上等の醬油は、ききもいいし、味もいいから少しですみますが、下等の品は、ききが惡い上に味が惡いから從つて砂糖だの味醂だの、味の素だのと餘計な調味品を使はなくてはなりません。醬油を經濟に使ふコツは「上等品を惜んで使へ」といふことです、お香の物に小皿に一寸とつて使ふ時、必要なだけにし殘りは別の煮物などに利用すること、煮物や吸物には適宜だけといふ風に決して捨てる無駄のない使ひ方を致します。

今が一番美味しい すつぽんの料理

一年中で、すつぽんの一番美味しいのは二月です。すつぽん料理は贅澤料理、美食の一とされてゐますが、病人や體の弱い人などは珍重され、その效能が多いため昔からすつぽん料理は民間療法といつた風に扱はれてゐます。

すつぽんの美味しい食べ方は、雜炊とされ賞味されてゐますがその作り方を申しあげますと、先づすつぽんの首をとつて甲羅をはがして臟物をとり去り、適宜に切つてしもをふります。しもをふるとは熱い湯をかけることですが、これをお酒にしますと何結構です。勿論お湯で差支へありません。さうしてから外にある薄皮をむいて酒ばかりで煮ます。酒は身に被る程たつぷり入れます。約十五分間煮るとやはらかになりますからやはらかになつてきたら水をさします。

水の分量 は酒の約三倍でよろしいでせう。これに適宜な味を醬油味醂の素でつけて一寸煮立つたら火をとめるなり、火から鍋を下すなり致します。

薬味には しぼり生姜と木口切の葱を添へます。葱はみぢんに切つてもよく、體裁よくあらひ葱など用ゐるのもよく、又樂な小口切でも並つて適します。

さつと煮たすつぽんを、汁とも土鍋に移して上せ鍋のやうに食卓の上の七輪へかけて煮作ら召上つて頂くのですが、召上るときに薬味を入れます。

すつぽんの雜炊ですが、これは、すつぽん鍋のすつぽんを半分ばかり殘し（みんな召上つても汁だけ殘りますから差支へありませんが）その中に炊いた御飯を入れて雜炊をこしらへます。すつぽんのスープの味で頂くわけです。又一寸手をかけて、天ぷらにしてもうまいものです。すつぽんの骨を抜いて一口に頂ける位に切つて普通の衣をつけて揚げます。あしらひには葱を一寸位に切つて同じく衣をつけて揚げたものを用ひませう。つゆは普通の天ぷらのつゆでもよいのです。それに卸し生姜を添へて供します。（池田英雄氏）

赤ちやんの 火傷の手當

火傷と申しましても、程度がいろいろで、皮膚が赤くなる程度の輕いものは第一度、更に進んで水泡の出來るのは第二度、更に深いので皮膚や組織がこはされるのが第三度といふ風に火傷の程度によつて大體區別が出來ます。普通家庭で起るのは第一度、第二度程度の火傷が最も多いものです。第一度程度の火傷は大人ならばありあはせの油をすぐつけておけば大抵治つてしまひますが、皮膚の弱い赤ちやんの場合ですと、少しの火傷でもヒリヒリ痛むのでひどく泣きますから早く痛みを止めてやらねばなりません。それには、オレーフ油をガーゼ、布片等に浸して患部に當てて繃帶してやると、痛みはすぐに止ります。水泡が出來たのは水泡を潰さぬやうにして、シッカロールやスターをつけて輕く繃帶してやると早く治ります。

婦人科の獨診法

お化粧で若く見せようとも
知らないばかりに 一年に二つ年をとる

女性衛生教育

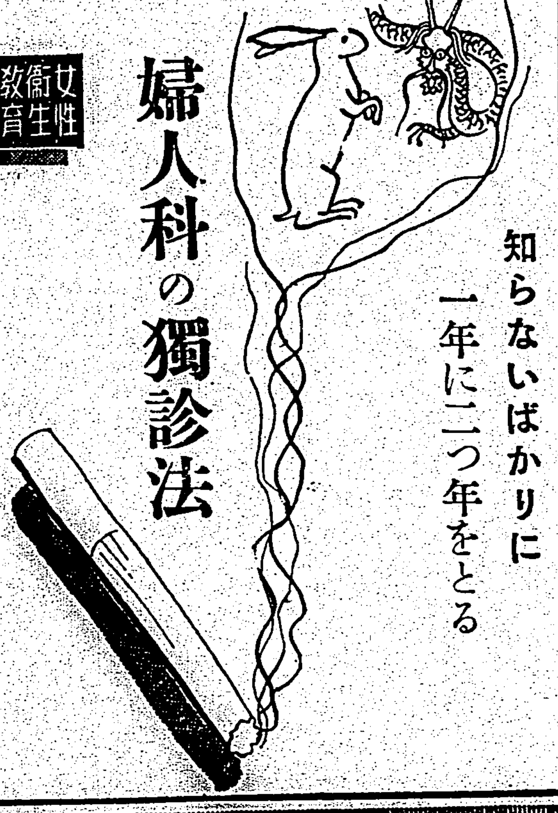

冷肌と小皺

婦 人の肌の温かいのも脂肪の多いお陰で、脂肪組織は男子と違つてすべて姙娠安產、育兒が中心です。冷たい程旨いとするしを女子で握手がないのはその温い手のためです。冷たい手に抱かれる新產兒を想像しても母の手、脚、背すべて温かで發育を促進するし、子供が母に縋るほど父にしないのは愛の問題丈でなく生理的に子供に都合よき母だからです。雪焼けにしても婦人は男子より脂肪の多いため早いし、

石 鹸で洗つた上を微温湯で洗ふ、温めた牛乳を浸した脱脂綿で顏を叩く、顏に黒砂糖を混じたもので洗ふ、輪切の夏蜜柑で顏を撫で搾り汁で洗顏する、レモン水オキシフルの混合液、米の洵ぎ水で洗顏する、白粉焦けが皮膚の呼吸路を塞いで脂肪の變色である爲めでして、脂肪を餘計目立たせるためでして、皮膚は根は白くないし白くなることもない。

治療薬は進步した

婦 人病に冒されると、皮膚の呼吸を妨げ艶を失ひ變色するし、脂肪の總は代謝を低下してひやりと肌を冷たくする。だから姙娠がこれ丈で不能であり流產の原因となるし炎症が内部にあると多量に白帯下を流し、頭重頭痛、眩暈耳鳴り、肩の凝り等神經方面の異常までも起る。婦人病の病態は分離的でなく、

子 宮を起點に一本の絲に繋がつて起る複雜さで、局所療法で全快するのが方法として一番好適です。局所療法が何んとなく氣持ちの許さない初心者にして猶更ら斷行の決心で全治の望みが持てるのです。

發見專門薬の特徴

專 門新部ワセトン球は効果は周到に医薬とするだけでなくて、初心患者、未產婦の局所薬は何んとなく安心でないとする陳舊觀念を征服したい進步薬で特に是に就いて帝國大學病院婦人科全國著名病院で使用する上に、中には病菌死滅、こしけ癒みの鎭痛制泌收斂劑として患者個人治療用に激賞いたします。病菌消毒、白帯下疼痛の鎭靜効果と保溫は本薬の主要な特色でして、これに溶解が早く滲透を深くする作用等その周到なること、ホルモンの美容擁護VADの組成保法までも拂へ、子宮内膜炎から系統までも治療し徹底な威力故に女性の美と健康を生涯護る守護神です。

女性美容の護り 幸福への鍵

隠くせど包み切れぬ歡び　愛媛縣東宇和　栗尾爲子

拜啓貴店益々御清健の段奉賀候。陳者私儀貴店より送附下され候薬を目下使用中經過良好に大変嬉しさ包み切れざる次第に候。今後も出來得るだけ治療致したき念願に付何分宜敷く願上候。次に御多忙中恐れ入候へ共ワセトン球廿四球（二円卅錢也）を代金引換便にて大至急御送附下され度御註文申上げ候。

俄の幸福・合掌の心　大阪市東淀　森羽福子

前略御免下さいませ、貴社の皆樣にはお變り御座いませんか、過日は色々とお世話樣に相成りまして厚くお禮申上げます。私事錠劑使用後お蔭樣と大分心良くなりました。御社のお蔭と毎日喜んでをります。

今度も前と同樣に十二球入をお頼みいたします。甚だ勝手にはございますが、一日も早く御郵送を願ひ上げます。まづは右御註文まで草々。

心身の苦汁が去る　奈良縣佐伯町　石金あやめ

過日はワセトン球お送り下さいまして有難う御座いました あんなに困り抜いた下り物も今では水の樣なものと變り氣附かぬ程になりました。つきましては要心の爲もう少し使用したいと思ひますから代金引換で廿四球分御送り下さい。すみませんが「女性の新生理学」頂けましたらお送り下さいませ御願ひ致します。

明朗一點歡喜へ變る　島根縣簸川郡大同　堀島文子

貴店益々御隆昌奉賀候。さて毎度少量宛にて誠に恐れ入り候へどもワセトン球十二日分御手数作ら代金引換便にて至急御送り被下度御願ひ申上候、永々の病苦も今ではワセトン球のお蔭と感謝致し居り候。年末乍貴店御一同樣の御活動祈上候。

ワセトン球　帝大病院　婦人科使用

▽ワセトン球直接お申込みは總代理店東京市芝區通新町拾參番地合名會社河原商店振替東京參五〇壹九番へ振替か代金引換を御利用ください。送料拾五錢で急送します△大衆奉仕の薬價と重症が壹日壹球、輕症なら貳日に壹球ですから至極經濟です。六球入七拾錢、拾貳球入壹圓廿錢、廿四球入貳圓卅錢、卅六球入參圓四拾錢、病院納品壹四四球入拾參圓四拾錢もお分けします。
▽全國有名薬店、一流百貨店にあります。お求めは帝大使用『ワセトン球』と名ざし、萬一にも他品をすすめられることなきやう御注意のこと、品切れは總代理店へ
▽醫學博士木村仁先生推奨治療法よく喜る『女性の新生理學』ご希望の方は總代理店へハガキで申込めば無代急送

〇ミツワ石鹸

嚴選した
原料を合理的に配合
し工程に完璧を期
した最高の標準品

石鹸にも……
色々あつて例へば湯で使つた場合に溶け過ぎるとか、腥い臭ひがするとか、或は水では仲々溶け難いなどがそれですが

◎ミツワ石鹸に限つて溶解は
飽迄で正しく、香りは温雅で
肌の健康美を增す
獨特の整肌作用を持ち、中途
で決して溶け崩れぬ、科學的
にも純粹無比の優秀石鹸です

本舗 東京日本橋兩國 〇丸見屋商店

T.54

開花三世相 (100)

村松梢風作　中一彌畫

今戸の煙 (二)

「さてさう話が決つたら酒は急げ、おい、女將を一寸呼んで來い」

「ハイハイ、直ぐ呼んで参ります」

お菊が階下へ行つて報せると女主人のお富士が上つて來た。

「旦那、もうお立ちでございますか、ほんにお構ひ申しませんで申譯はございません。何卒これにお懲りなく、有難うございました」

慣れた世辭愛嬌。撫附きの結城紬に、黒繻子と八段の合せ帯、眉を剃つて鉄漿をつけてゐるが、年寛の減より遥かに若く見える。

左文治は床の間にあつた脇刀を駒者に取らせて手挾み乍ら、

「いや女將、長いこと座敷をふさげて氣の毒だつたな」

「飛んでもない、何卒これから御贔屓にお願ひ申します」

「初めて來たが、噂に違はず料理は旨し、酒も好し、何から何まで氣に入つたよ、ハハハハ」

「まあ旦那様はお口がお上手でいらつしやいますこと」

「戯原氏が氣に入つたのは料理や酒よりも女將ぢやないか」

「いや御尤々々。時に女將、身共今日は生憎持ち合せがないから勘定は借りて行くぞ、近日改めて参つて其の節拂つたら差し支へあるまい。我々は皆お直參ばかりだ。いや大きに世話になつた、御酉所イザ参らう」

「モシ、一寸お待ち下さいまし、それぢやあ御勘定は頂けないんでございますか」

「生憎持ち合せがないと断つたぢやないか、併し我々は旗本ばかり、の酒食の代を踏み倒すやうなことはせんから安心して居れ」

「お旗本のお武家様方が、料理屋の勘定を踏み倒すやうなことはございますまいが、手前共では初めてのお客様に貸し申りは一切致さぬことになつて居ります。御勘定が頂けなくては誠に迷惑仕ります」

「だから態々断つて居るのだ。有れば拂つて還はず、生憎持ち合せがないと云つてるのが分らんか。それも田舍者なら知らぬこと、我我は徳川様以來の江戸ッ兒だ、江戸ッ兒は相見互ひ、都合の惡い時は貸すなア人情。殊に當今の時勢を見ろ、薩摩や長州の田舍侍が江戸へ來てのさばり返り、恐れ多くも公方様は水戸へお引込みといふ次第。そこで旗本一同申合せ近い内に薩長と一戰して彼等を此の江戸から追つ拂つた上、天下を元に戻す所存だ。町人と雖も江戸に住む者は公方様の御恩を忘れてはならぬ筈。それを思へば天下の直參たる身共等に飲み食ひの勘定を貸すぐらゐは易しいことだ。第一、とやかく云ふと後の為にならんぞ」

お富士は默かなかつた。

「オホホホ、旗本はそれでお仕舞なんですか。そんな文句を恐がつて、ハイ左様でございますと云つたらお前さん達は都合がいいだらうが、憚り乍ら今戸の宮仙ではそんな馬鹿げた商賣はしませんのさ。それも御金が無いなら無いやうに、わたしを蔭へでも呼んでこれこれだから勘弁してくれと云ふなら、時と場合に依つては、勘定は戴かなくつても、毎度有難うございますと下駄を直して送り出すかも知れませんが、今日は持ち合せがないから借りて行くと横柄づく、おまけにそんな奥へ覗摸まで引き合ひに出したりしちやあ江戸ッ兒が泣きますよ。ちよいと冷たい水で顔でも洗つてお出でなさいよ」

近藤勇の最期 (下)

悟道軒圓玉

京都に居た頃市中見廻りの為に部下の者を伴れて馬上にて壬生の屯所を出て、三條の大橋までかかるとズドンと響き渡つた鉄砲と共に飛び來つた弾丸が右の腕へあたつた、部下の者は驚いてそれ曲者と追ひかけたが夕方の事で殊に小雨が降つて居て道が暗いから見失ひました、近藤は立ち騒ぐ人々を制して

「これこれ騒ぐな俺は淺い、俺を恨み居る者が狙撃した事と思ふ、こんな事では死ねぬぞ」と笑つた

幸ひに此の傷は癒えたが、それ以來右の手が自由にならない、是から左に刀を持つて人を斬つた、新選組に居た者の話に依ると近藤が馬に乗つて兵を率ゐて敵に斬り込む姿は人間とは思へない、元亀天正時代の豪傑の戦場の働きはこんな有様であつたかと思はれたと度々いひましたが強かつたに相違ない、然し西軍は大勢にて近藤を引き包んできひかかる、それが為に遂に捕へられたが近藤の大久保はハッタと睨り

「何で縄をかけた、一言の斷りもなく多くの兵士を伏せ置いて縄を打つとは卑怯至極、是が西軍のする事か、恥を知れ」

と申した時に香川敬三が、

「汝は新選組の近藤勇であらう」

「何だ拙者を近藤勇だと……それは人違ひである、俺は大久保大和と申す者だ」

「偽りを申すな、是に就いては證人があるぞ、加納是へ参れよ」

と呼ばれて出て來たは内匠

「近藤殿久々にて御面會いたす」

と云はれて

「おお犬は汝か、汝が茲に居るとは思はなんだ、香川殿此の加納は拙者の部下であつたが探索と金策を得る為に同志を賣つた大佞、かかる者を西軍の間諜に使はれるとは……定めし此の首が欲しい事と思ふ、速に斬れ」

左の手で首を叩く、其時香川が

「貴公の勇武なる事は疾て聞き及び居る、國家多事の今日貴公程の者を首に致すは殘念、依て西軍に降伏なし天下の為に盡されるとあらば一命は助けるであらう」

「控へろ、此の近藤を命惜さに降伏する臆病武士と思ひ居るか、初めより我を用ひんとならば何とて兵を伏せて捕縛にいたした、人を欺き縄目の恥を與へ今また降參なせよとは不屈至極、速に斬れ」

と申した、香川は是を聞いて大きに恥入つたが是非の者を殺すは惜いので再び説いたが肯き入れない、そこで愈上斬首に行ふ事になつた

香川敬三が

「何ぞ申し殘す事があらば承はり聞くであらう」

「御厚志は忝なく存ずれど、此の期に及び申し殘す事もござらん、して何人が拙者の首を刎ねるかその人をお選び下さい」

と云はれて香川は加納内匠を呼び

「汝と近藤とは長い馴染だ、依つて勇の首を刎ねろ」

「それは御免蒙る、手前は近藤の首は斬れません」

「斬れぬ事はあるまい、畢竟汝は近藤を恐れて居るから拳も鈍る、朝敵と思へば斬れぬ事はあるまい」

「然し是は手前には斬れません」

「弱い奴だな、近藤に問うて見ると、汝でよいと言はば斬れ──近藤介錯人は加納に致すが宜しいか」

「何だと、内匠が拙者の首を刎ねると、常人が望むとあらば介錯を申し付ける」

「是非其の首を斬りたいと申して居る、コレ加納介錯を致せ」

内匠も是には困つたが今は拠ろなく承知した、そこで香川が酒肴を出して近藤に馳走したが勇は酒を飲んだが肴には箸をつけない、これは首を斬られた時に切り口から食物が飛び出さぬ為の心得でした、やがて処刑所に引き出された加納内匠が近藤の來るのを待ち受けて居る、勇は悠々と莚に着座致し

「コレ犬、汝拙者が人間の首を斬る事が出來るか、それ打て」

内匠は犬と云はれてカッと怒りスラリ引き抜いた一刀、唯一打ちと振り上げたが近藤に白眼まれては斬る事が出來ない

「斬れるか、犬には人は斬れまい」

「何を申す此奴、ウーム」

と云つたがまだ斬れない、そこで山本舍人と云ふ者が代つて出て

「自分事は山本舍人と申す者にござる、高名なる近藤氏の介錯を致すは一代の誉と存ずる、貴公には心靜かに世を去られる樣」

と申した

近藤是を聞いて

「その許は立派な武士であるな、其の許の介錯に鬼籍に入るは本懐の至り……」

と云ひ乍ら四辺をキッと見廻して茲に辞世の詩を吟じた

靡他今日復何言　取義捨生吾所尊
快受電光三尺劔　只将一死報君恩

斬れッと云つた、折から頭上に閃く一條の白刃、バサリ、不祥の音を立てたが近藤勇の首は落ちた、時に年三十八、一代の英雄も四十路に足らずして武州板橋の駅にて世を辭しましたは洵に惜むべき事でした

カナ文字ニュース

△十日ノ アサ ワガ軍ガ ジャウリクシタ海南島ハ、ホンコンノ ミナミノ ハウニアリ、タイワンヨリ スコシ バカリ オホキナ シマデス。タイヘン アツイ トコロデ、オコメガ 一年ニ 三クワイモ トレル カ、山ニハ 金、ギン、ドウ、テツナド ノ クワウブツガ タクサン ウヅモレテ キマス。スンデキル人ハ 二百マン人アマリ ダト イハレ、タイワンニ スンデキル人ノ、ヤク ハンブン グラキデス。キシヤノ トホツテ キナイ フベンナ シマデスガ、センサウニ カツタメニハ、ゼヒ センリヤウシナケレバ ナラナイ、タイセツ ナ シマデス。

△ワガ 空ノ タイ軍ハ ジャウリクブタイヲ タスケ ナガラ、テキ軍ニ バクダンノ アメヲ フラセマシタ。

△支那ノ コクミンセイフハ、日本軍ガ 海南島ニ ジャウリク シタノデ、タイヘン ナ サワギデス。オロカナ シャウカイセキハ、カッテナ ウソヲ ツイテ、ヨソノ クニニ タスケヲ モトメテ キルサウデス。

△イマ 海南島ニ ノコッテ、ワガ軍ニ テムカヒヲ シテキル 支那兵ノ カズハ、一萬人アマリダト イハレテ キマス。ワガ軍ハ カウサン シテクルモノハ タスケテ ヤルガ、テムカヒヲ シテクルモノハ ドンドン コラシメル カンガヘデス。

アメリカでは 西部物に專念

名匠、スタアを狩出して

トーキーの初期は舞台に還元など悪口を言はれたアメリカ映畫も、漸次戸外撮影が旺んとなり近來は無聲時代を遥かに凌いで西部開拓映畫が盛に作られ、過般我國でも公開された「新天地」をはじめ大スタア、ゲーリイ・クーパーをカウ・ボーイに仕立てた「[illegible]と淑女」或はウォーレス・ビアリイ主演の「淫蕩の町」等が既に入荷して陽春に公開されるが更にアメリカに於ける此の傾向は素晴しいもので各社とも名匠と綺羅スタアを狩出して西部開拓大物の製作に餘念がない、その代表的なものを舉げると先づパラマウントではセシル・B・デミル監督が得意の大掛りな西部開拓劇「ユニオン・パシフィック」を製作中でありユナイトではウォルター・ウェンジャーがジョン・フォード監督ジョン・ウェーン主演で、驛馬車上の『グランド・ホテル』とも見られる「驛馬車」を撮影中、ワーナーではジェームス・キャグニーをギャング物から轉向させて荒馬に乗せ「ロビンフッド」と、「シマロン」をつき混ぜた「オクラハマの若者」を製作する一方エロール・フリン主演で英人によるカンサス開拓史「ドッヂ・シティ」を作る他メトロでは二枚目ロバート・テイラーを悪漢者に仕立てゝウォーレス・ビアリイと撃殺させる「起て、戰へ」に並んで喇の作曲ネルソン・エディが、これ又変戯りの「西部の唄」に主演しヴィクター・マクラグレンと共演するといふ賑はしさである

大世界館の 壽々木米若一行

愈よ十四日から五日間

大衆の要望と時代の進運に促された台北の大世界館では、今後映畫のみでなく名あり実ある藝術家を時々招聘して市民の娯楽機關としての百パーセント奉仕を実行すべく、その第一回を日本一の浪曲家壽々木米若の公演でやることになつた、同館に於ての浪花節口演が如何に良好なる音響效果があるかは既にマネヂャーが來て十分なるテストを行つたさうだから大世界館での浪曲は映畫のそれとは又趣の変つた朗かな氣分でニッタリと米若の美音妙節に接することが出來るであらう、待望久しかつた米若の浪曲だけに本紙に依て一度その来演が報ぜられるや毎日同館には引つきりなしに電話で問合せがあり當局係は面喰つてゐるとのことである初日の演題は

筑紫市兵衛	壽々木若郎
大國平八郎	壽々木米榮
愛の一太刀	壽々木登美若
夢の革財布	渡家 川柳
涙の母	早川 三平
沖つ白浪	木村小東浦
海國の護神	笠井 好若
名作左小刀	東家 小燕

佐々木（前席）吉田（後席）　壽々木米若

大美野演劇塾 二の替り狂言

倉橋仙太郎一黨

捨身の槍への發展公演中の大美野演劇塾二の替り狂言は

一、新撰組實史近藤勇二幕 時の人から邪鬼の如く思はれた新選組近藤勇も主に對しては忠義な侍だつた後藤第二郎と語る後の影は淋しく灯におののいて居た

二、喜劇 乞食一萬一蕃一場 銀座の酒に浮つる月の影ぼんぼりの灯にゆらぐ美しい女の淋しさ月のやうな氣持である可き筈の大名も何故か心に物足らなさがあつた乞食のやうな一家が來合せて百万石も世の客といつて帰ると大名は嘆息した

三、現代劇 愛の宿命 一場 かりそめの恋は罪も穢れもない純情な一家を根柢から覆して徐ろに悲劇を作つた

四、明治劇 史中村仲藏 四場 明治元年の秋市村座の「忠臣藏」上演の際の逸話、名人仲藏が定九郎を新しく編み出す迄の血と汗の苦心の物語

森永のスキート・ガール

森永製菓にては東京本社よりスキート・ガール、サトミ・ミゼット、マコトの麗人三名を臺灣へ派遣し十四日より全島的に優良販賣店に於てパン、マンナの試食販賣宣傳を開始する、尚十四、十五の兩日市內榮町菊元デパートに於てドライミルクの無料試飲會をなすと

新興京都が シナリオ募集

新興京都では左の規定で日本婦道を強調した映畫シナリオを募集する

一、興味ある郷土色を盛つて日本婦道を強調した時代劇映畫シナリオ
一、四百字詰原稿二十枚前後
一、四月十日締切、四月末日新聞紙上に當選發表
一、當選作一篇に對し百圓（副賞金五百円也）を呈す
一、佳作五篇には各金百円也を呈す（當選作なき場合は更に佳作數篇を採る）
一、原稿送附先は京都市太秦新興キネマ撮影所企畫部

臺日漢詩壇

選者　魏清德

朝陽映島探賦　廖成業
[illegible]縣四海明。歌揚活代頌昇平。
[illegible]化文風振。北南同春國運亨。
[illegible]民施德澤。光粲千里播仁聲。
[illegible]隴畝奶遺。遠近舟航樣イ行。

戊寅冬日自壽感賦　倪炳煌
[illegible]宴老人星。才許杖鄕又四齡。
[illegible]弧同日月。介眉還酒醉中醒。
[illegible]蒙羞益多。未甘隱退何研磨。
[illegible]星々白。修得身心到謎何。
[illegible]人多散處。天倫樂事感難求。
[illegible]醉水分流。報本思源敦與義。
[illegible]望子育科。後進偏看後退多。
[illegible]才原有限。國家俊傑待攻磨。
[illegible]況口胃宜鹹。食道端須目戒嚴。
[illegible]和同世味。隣身損益盡包含。
[illegible]酒難嘗飮。莫使昏々醉不醒。
[illegible]乾井水盈。漏卮難塞況傾傾。
[illegible]說明各一時。終身無過信難期。
[illegible]吾前須珍重。莫嘗瑕疵一點兒。
[illegible]筆極有分寸
[illegible]儀往蹟應榮。求是須從實事行。
[illegible]露花同一幻。此身守得白年生。
[illegible]人有下場時。世界真同演劇奇。
[illegible]情城何老感。白頭合眼看推移。
[illegible]忘怨恐命長。多財不壽更堪傷。
[illegible]識日身仍健。寫能新詩益感觴。
[illegible]是悶隨語。出以感慨。等於何
情城之唱

メガホン塔

▲十一日夜千代田生命前にて私に噛みつきし洋犬の持主よその犬の狂犬に非ざるや否参察の上お知らせ下さい（被害者大正町二ノ四保井方片倉）▲東門北一條と昌住間にて黒縮緬名入り風呂敷拾はれた方は（電六五九二番）▲本紅と名入りの新しい茶嗯不緬唐草模様の風呂敷包のまま落して困つた保管中（高砂麥酒會社守衛）▲十二日に次の品拾得保管してゐます一、海老茶色リボン付靴、一、桃色星印の提袋、一、淡茶色七星部山本俊夫奎口（円山運動場）▲十日後賀物なされた方ハンドバック忘れてゐます（昭和薬舗）▲十日臺養歴司令部門前にて財布拾得保管してゐます（軍司令部門衛所）▲十二日草山祭薬館より大屯ホテル迄の道路で小さい鏡一箇拾得（北投内湯川）▲一方の足にセルロイド製の赤色足環を他の足には針金をまきつけた鶏雞小鳩迷げました（大正町一條二原）▲鳩舎場新中二條乃込んでゐましたら知らせて下さい（司令部門一ノ十瑞水）

商況（十三日）

臺灣正米市場

前場

	當	中	先
▲一期蓬萊	不申	三〇、四五 三車	寄三〇、五八 止三〇、五八 高三〇、五八 安三〇、五五 四車

中場

	當	中	先
▲一期丸糯	寄一五、三〇 止一五、三〇 高一五、四〇 安一五、三八 三車		一五、三〇 二車
▲一期蓬萊	三〇、三〇 10車	三〇、四〇 三車	三〇、四五 10車
▲一期丸糯	一五、三〇 二〇 二〇 三車	一五、四〇 二〇 二〇 二〇 十三車	一五、四〇 三〇 三〇 三〇 10車

基隆在庫米

十三日朝現在

一二期蓬萊米	二七、二八七袋
一二期丸糯米	四二、三三九
一二期蓬萊白米	一二、三五二
一二期丸糯白米	一、八一一
合計	八三、七七九
到著米（三日分）	一八〇車二、二二七函

高雄在庫米

十三日朝現在

二期蓬萊米	五五、六三一袋
二期在來米	九二二
二期丸糯米	二、三五五
二期長糯米	一六、三八一

大阪期米前場

節	寄	中	先
一	三六、二九	三六、四三	三六、七四
二	三〇	四〇	七五
三	三〇	四八	七五
四	三〇	四七	七五
五	三一	四六	七五
六	三一	四六	七五
七	三〇	四六	七四
八	二九	四五	七四
九	―	―	七五
十	二九	四三	七五

東京期米前場

	寄	引	高	安
當	三六、六〇	三六、八九	三七、一〇	
中	五五	八五	〇六	
先	六〇	八九	一〇	
	五五	八五	〇六	

神戸期米前場

	寄	引	高	安
當	三五、三一	三五、四六	三五、六九	
	二八	四四	六七	
	三一	四六	六九	
	二八	四三	六六	

東京名柄淸算前場

	當	中	先
▲一期蓬萊	寄引不申	不申	不申
▲二期丸糯	寄一五、五九 引一五、四四	一六、二〇 七、九九	一六、四四 六、四四

東京銀行貸株

日銀	五三一、〇	同	三七三、五
正金	二〇〇、五		
鮮銀	九八、五	新	二五、九
臺銀	一〇〇、一	同新	七五、一
勸銀	九〇、一	同新	二五、三

東京國債前場

	寄	引
甲、五	一〇三、八五	一〇三、九〇
二、五	一〇三、九〇	一〇三、九〇
一、四	一〇三、一〇	一〇三、一〇
二、四	一〇三、一〇	一〇三、一〇
佛貨	一九九、三〇	―
米貨六半	三八二、〇〇	―
同五半	三七二、七〇	三七二、五〇

東京短期前場

	寄	引	高	安
東新	一三三、五	四〇	四四	三五
大新	三〇四、八	七〇	三〇	二八
鐘紡	九二、八	八七	七五	六八
帝人新	一八五	四九	一七	
東レ新	九三、八			
日魯	八二、一	一八		
日產	一二八			
郵船	九六〇	一七		
日石	七四、六			
日立	七〇、三			
日石	[illegible]			

東短取組喰合

新東	三〇三、五	四〇株
新東	買方三三店	買方五八店
鐘紡	四八、八六〇株	
新鐘	買方三五店	買方五二店
新東建物	一四三、九一〇株	

東京長期前場

	寄	引
日産新	一四八、二	七九、六
東レ新	八九、五	八三、〇
帝人新	四三、三	九四、三
合銀新	七二、〇	五四、〇
日窒新	八二、一	三六、七
洋紡新	二八、六	五三、〇

大阪長期前場

	寄	引
大株	七六、一	六、一
大新	七三、三	三、二
東新	一三四、七	四、三
鐘紡	七九、三	九、四
鐘新	七九、四	五、四
満業	七五、四	七、七
日糖新	八七、七	七、七
鹽糖	六七、七	―
同新	二三、五	―
沖繩	二八、〇	八、四
商船	二八、五	九、〇
同新	六九、一	九、六
郵船	六六、七	六、五
同新	四九、五	九、五
日魯新	五九、〇	―
同新	三一、〇	―
日產	八二、五	三、二
倉紡新	五三、〇	三、二
日石	七三、〇	四、〇

大阪砂糖淸算前場

	寄	引
三限	一節 一三、一四	―
六限	三二	―
七限	四一	―
	二節	三節

大阪砂糖現物

三溫 OBB	一〇円九五錢
分蜜 M3	一二円四五錢
精糖（臺）	一四円二五錢
同（臺）	一四円二五錢
同（日）	一四円〇五錢
耕地白糖 A 双	一三円七五錢
黒糖	

神戸豆粕前場

	寄	引
二月限	五、八七	五、八六
三月限	八四	八三
四月限	八五	八四
五月限	八八	八七
六月限	九六	九五

大阪綿絲前場

	寄	引
三月限	―	二〇三、〇〇

大阪棉花前場

	寄	引
二月限	五二、五〇	―
三月限	五二、五〇	―
四月限	五二、五〇	―
五月限	五三、一五	五三、一〇
六月限	五三、一五	五三、二五
七月限	五三、四〇	五三、四五
八月限	五三、五五	―

横濱生絲前場

	寄	引
二月限	九二四、〇〇	九二三、〇〇
三月限	九一四、〇〇	九一四、〇〇
四月限	九一〇、〇〇	九〇五、〇〇
五月限	九〇五、〇〇	九〇三、〇〇
六月限	九〇三、〇〇	九〇一、〇〇
七月限	九〇八、〇〇	九〇五、〇〇

神戸爲替

對米 期近（賣）（買）	二三一七弗一六分五 / 二三一七弗一六分一
先物（賣）（買）	二三七弗四三分一 / 二三七弗三二分九
對英 期近（賣）（買）	一志二片 / 一志〇〇片四分一

正金建値

對米	二七弗一六分五
對英	一志〇二片

東京長期總取組

東電	五六、二	日糖新	八七、七
鹽糖	六八、〇	同新	五六、五
東株	一二三、九	東新	一二〇、〇
商船	六八、〇	同新	二八、八
郵船	六六、二	石川島	七三、九
臺電	七五、五	同新	四六、二
新潟	七五、八	東工新	五九、五
日立	七六、三	池貝	八六、九
電工	六五、三	同新	四一、〇
北炭	七五、九	九炭新	四三、五
磐城	六四、二	入山	七三、一
麥酒	九八、五	製鋼	八四、〇
鋼管	九一、九	同新	七八、五
二新	五六、〇	日鑛	六一、二
小倉鋼	七八、六	神戸鋼	七三、〇
淺野	四二、〇	同新	二一、三
二新	一五、九		
地所	四四、四	同新	三八、六
東拓	五六、七	同新	二九、一
大日電	五六、〇	ラサ	八一、一
油脂	六六、一		
日窒	六九、二	同新	四九、四
日石	七三、一	北樺油	三六、六
電化	六三、六	昭肥	六四、三
麥酒新	三六、九	水產新	四〇、九
日魯	五九、八	同新	三〇、四
煉瓦	二九、三	白棟	七一、二
東亞	七七、二	松竹	三六、二

當限	四〇七、九	二〇〇株
中限	四九九、五	一〇〇株
先限	三二八、一	〇〇〇株
合計	一、二三四、八	一〇〇株

大阪短期前場

	寄	引	高	安
商船	六七七	七五	七八	七五
郵船	六六二	六一	―	―
日魯	五八七	九〇	九〇	八七
水產新	四〇九	一三	一五	〇九
日石	七四四	四六	―	―
日立	―	七八三	八五	八二
滿業	七四八	四六	四八	四五
倉紡新	五二七	二九	二九	二七

臺日案內

料金	
三回	五十錢
五回	七十五錢
七回	九十錢
十五回	一円八十錢
一ヶ月以上	一回五十錢
一行	二十一円
十五行	一円八十一円

書籍　最近發賣 支那大地圖 定價七十錢 送料二十錢 臺北榮町一 振替臺北新高堂書店
醫院　性病科 永吉醫院 西門市場東側 電2550
內地土產　白柚とボンカン 臺北本町二 矢野商店
寫眞　カメラ中古品高價買入 臺北市京町一 南光寫眞機店
時計眼鏡　和田はメガネ專門 臺北本町 電六五〇番 / メガネ專門日光堂 臺北市京町二ノ一〇 電四九五七番 / 小川メガネ店 製造元 榮町 電四四〇番
金融　金融 寶屋 臺北市 電七九八五 / 金融 臺北東門町二八 成町二ノ八 電五六二番

治療所　淋病藥生堂 治療所 東門町大通り 電六八七四
藥種商　喘息にワンカ 服んで直ぐ效く 臺北本町 / 淋病には黑燒 / 肺炎 特效薬アンチフルシゲン
洋服　洋服の調整 臺北本町三ノ六一 電三五六二番
ラヂオ器械　ラヂオ十ヶ月月賦販賣 臺北榮町
雜件　絹長靴下 村井商行 / 文化卓子椅子 日本家具店 / 平戸の摺味噌 / 平戸のかまぼこ / 新古日本刀賣買 / 冷藏庫修繕部開設 / 印刷は昆明商會 / グラヂオラス カラジューム 春の球根 臺北電話二五〇六番

パピリオクレーム
これを三日ほど使ふと、顏がつるっとしてくるでせう。あんなとこが違ふんです。
A普通の方に B荒れ性の方の C白粉下 ペニシングの方に（男子供も）各65錢
N8

絹對着色せず
長期建設―― 先づ寒暑に負けぬ肉体の建設から
美味 滋養 純良白葡萄酒 白玉ホワイトワイン

元 醸造 江井ケ島酒造株式會社 兵庫縣

健康の長期建設
十分に日光に當つた野菜を毎日、飽かず味の素で美味しく召上れ！
味の素（登錄商標）
味の素本舗 株式會社 鈴木商店

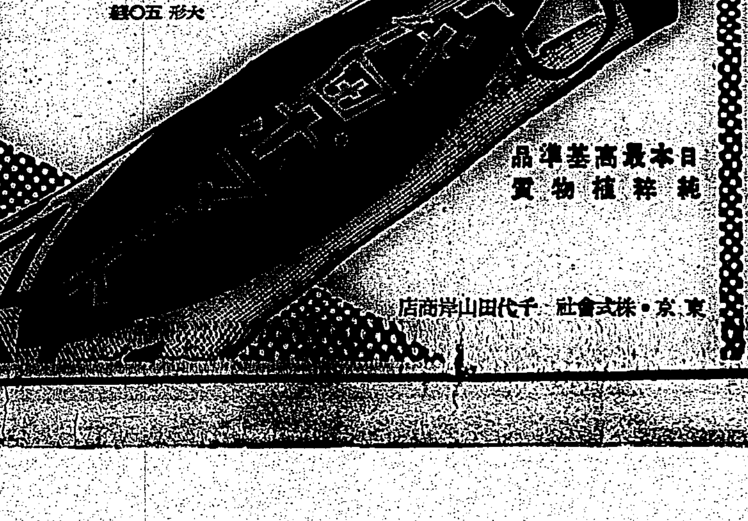

若い日本の若いわれらの
意氣と元氣を
一番よく表徵する
一番よいポマードーチヨダ！
純質廉價
大形五〇錢
日本最高基準品 純粹植物質
東京・株式會社千代田岸山商店

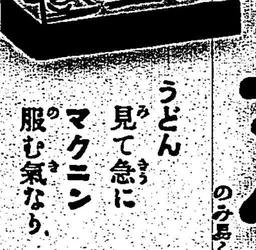
虫下し マクニン
うどん見て急にマクニン服む氣なり。
のみ易く、よく效いて害がない
特大 一日量 大人 十歳
定價 .30 .75 1.35 / 2.00
株式會社 藤澤友吉商店

臺灣日日新報
本日夕刊共十二頁
編輯兼發行人 佐々木 ○
臺北市榮町四丁目廿番地 發行所 臺灣日日新報社
定價 本紙一部六錢 一ヶ月金壹圓五拾錢 …
廣告料 普通一行金壹圓五拾錢 …
電話 編輯 … 營業 …
振替口座 臺北 …

社說

海南島の攻略と所謂申入れ 無介意で目的に邁進したい

一

事變第三年目に入つて既に二回の新春を迎へ、正に紀元節に於て事變下の新春を意識し國民の無限の感激に浸らんとする其の前日を以て、皇軍は南支那海の要衝海南島を制壓し、海口及び首都瓊州を占領した。更に紀元節當日皇軍は同島の重要地點に敵前上陸を敢行、前日と同樣に一兵をも損ぜずして之に成功し、恰も無人の境を行くが如く攻略の歩武が進められんとして居る。其の後の報道に依れば海口上陸當時同島駐屯支那軍司令王毅の指揮する正規軍は約一個旅のみ、その他重要地點に分駐せる者並びに保安隊や義勇隊を中心とするもの約十六中隊あり、これら全部を合算しても敵の總數約一万前後に過ぎないと言はれる。同島の四圍は既に帝國海軍の完全なる制壓下に在るべきは想像に難からず、二万の敵は遁れるに途なく多少の抵抗はあるにしても結局殲滅の外はないであらう。即ち今や同島は全く皇軍の手に歸すべきは單に時間の問題たるに過ぎないものとなつた。

二

ここに極めて興味あることは、皇軍入市の當夜既に海口、瓊州共に住民は續々として街衢を照し、新戰場などといふ感じが少しもなかつたといふことである。而も海口の如きは避難民も續々復歸し、紀元節當日午後には同地有力者二百餘名が會同を催し、逸早く治安維持會の結成に着手して、皇軍當局の協力を求めて來て居る。同島の人口約二百二十万、此の外黎、苗、傜、伎の四族あるも性極めて温順であるといふ。全島の民が擧つて所謂"簞食壺漿"して皇軍を迎ふるの日も近きに在ることであらう。

同島の位置は東に東京灣に臨んで對岸佛領印度支那の海防を控へ北東には雷州半島を抑へ更にフランス租借地の廣州灣を睨む。佛國と南支間に同島不割讓を約束した條約があるのも少しも不思議でない。海南島の我が攻略はフランスの南支那海に於ける根據地を完全に制壓すると共に、香港新嘉坡間に於けるイギリスの制海權をも遮斷し英佛兩國の極東に於ける種々なる活動が之が爲め根柢より動搖を來たす結果となるべく眞に痛快の極みである。

三

今後この攻略に就て外交機關を通じて所謂"申入れ"殺到の時期に入ることであらうが、之に對しては單に適切なる受答へをして居ればよいので別に意に介するの必要もない。皇軍は着々その目的に邁進し差し當つては同島制壓の結果援蔣の佛印ルートの遮斷に努め、延いてはビルマ昆明ルートの遮斷にも手を伸ばして蔣政權を培ふ武器供給の途を斷つべきのみ。一方フランコ將軍のバレアリック群島の完全なる占領は西地中海におけるフランス、イギリスの制海權を脅威し、またイタリーの北阿佛領植民地に對する動きも漸く活潑ならんとして來て、地中海上には恰も"戰禍發現"たるの觀あり、所謂"申入れ"以外に英佛の武力の手が到底東洋に伸び能はざる羽目に在る。更に第二段の時期に入つて海南島の產業開發に對しては我が實業界は一段重要なる地位に立つべきことを覺悟せねばならぬ。

來年度總豫算案 衆議院を通過

各派よく時局を認識 きのふ満場一致可決

【東京十三日發同盟】三十六億九千餘万円の昭和十四年度總豫算案を無修正可決した十三日の衆院本會議は午後一時二十七分開會、劈頭發言を求めて登壇した

板垣陸相 わが陸海軍の緊密なる協力の下に十日未明海南島の要衝海口に敵前上陸を敢行し見事奇襲上陸に成功した、爾後大陸に擊破し、陸海軍の作戰機密に迅速に進捗し、部隊は緊密なる協力の下に十日海南島の各要地を占領し、海軍部隊は海口に進出し、殆んど同時に海口に到達し、陸海軍間に協定せる地域及び施設を占據警備してゐるが、市街は損傷なく平穩で一時避難した市民も續々歸來しつつある、航空部隊は偵察並に敵軍施設を爆擊してゐる、尚陸軍部隊は十一日より瓊州及び大林方面に進撃し十二日、これを占據した、當方面の敵は保安隊、義勇隊約一千名であつたが、瓊州方面に敵の損害は遺棄死體二百、捕虜三百で、わが方の被害は極めて輕微である

と報告すれば滿場一齊に拍手をもつてこれを迎ふ、次いで

小山議長 院議をもつて南支派遣軍司令官及び南支方面海軍最高指揮官に對し感謝の意を表明したい

旨を諮り藤長衛軍の決議案を朗讀すれば全員起立してこれを即決可決、これに對し板垣陸相及び米内首相より

御懇篤なる決議案を頂き感激に堪へない、決議の趣旨は直ちに前線將兵に傳達する、將來益々奮勵努力して最後の戰果を收めたい

と夫々國軍を代表して答辭を述ぶれば滿場又復一齊に拍手をもつてこれに酬ゆる、終つて日程に入る

一、昭和十四年度歳入歳出總豫算案並に昭和十四年度各特別會計歳入歳出豫算案

一、豫算外國庫の負擔となるべき契約を爲すを要する件

を上程、櫻井兵五郎豫算委員長登壇、豫算委員會の經過並に結果につき報告、終つて討論に入り前田房之助(民政)大口喜六(政友)鈴木省吾(政友)田万清臣(社大)渡辺泰邦(東方)の諸氏夫々各派を代表して事變處理、外交政策、國防強化、生產力擴充、物動計畫、貿易振興、國內體制整備その他要望を述べ、心とする現下内外の諸問題について政府を鞭撻或は贊成的意味を含めて賛成討論を行ひ滿場一致原案を可決して午後四時十七分散會、かくて一般並に特別豫算案は無修正で衆議院を通過し即日貴族院に送付された

感謝決議文

【東京十三日發同盟】十三日衆議院本會議に於て可決した南支派遣軍に對する感謝決議文左の如し

我陸海軍は緊密なる協力の下に海南島の上陸作戰に成功し、南支の要衝を占據し、その戰局に及ぼす功績眞に偉大なり、衆議院は院議を以て閣下及び將兵諸氏の絶大なる勳功を感謝し深甚なる敬意を表す

兩黨幹事長談

【東京十三日發同盟】昭和十四年度一般會計總豫算は十三日衆議院で全院一致を以て通過したが各政黨代表者の所見左の通り

民政黨勝幹事長 衆議院は本日三十六億九千四百万円の總豫算を可決したのは眞に慶賀の至りである、然し問く所に依れば政府は臨時軍事費として更に六十億乃至七十億の追加豫算を提出せんとする趣きである、抑も豫算に對する我國財政の前途に…

是の當否を判じ、經濟界に及ぼす影響を推斷しこの豫算に對する賛否を決するにはこれ等豫算の全貌を檢討した上でなければならぬ、然し乍ら衆議院はこの時局の重大なるに鑑みこれ等の點を忍んで快く協贊を與へたのであるから將來政府はこれが施行上万遺憾なきを期し國民の期待に副ふ責務があると信ずる

政友會砂田幹事長 昭和十四年度一般會計豫算が十三日全院一致を以て衆議院を通過したことは眞に同慶の至りである、然し最近の帝國財政の全貌は軍事費を大宗とする追加豫算と合して初めてこれを知り得るものである政府は追加豫算に於て万全の對策と十分の經費を計上し以て戰時財界の完璧を期するやう善處を要望して已まぬものである

勇士內緣の妻に福音

給附金制度創設さる

【東京十三日發同盟】戶籍上の手續が濟んでゐないために事實上戰死者の妻でありながら國家から恩給法に依る扶助料はじめ各種恩典に浴することが出來なかつた人々に恩賜財團軍人援護會が暖い手を差延べることとなり、恩給扶助料に準ずべき給附金制度の創設を計畫中であつたが十三日の常務理事會で正式決定したので近く實施する、これに依つて內緣の妻、子供、父母等に取つて一大福音が齎される、要項左の通り

一、應召給扶助料給附金は陸海軍下士官兵又はこれに相當する軍屬が戰死するも遺族として恩給法に依る扶助料を給せらるるもののなき場合に限り支給せらるること

二、給附金を受けるものは死殁者死亡當時、事實上その妻、子、父又は母たる關係にあるものに對して死殁者の世帶にあり又は死亡者より扶養を受けたりしものに限る

三、給附金は年金、一時金の二種に分ち年金たる給附金は一時金たる給附金は年金たる給附を受けざる妻、父又は母に支給する

四、年金たる給附金の年額は大體恩給法所定扶助料の七割以下なること

五、死殁者の遺族たるの資格を有したるものその他給附金の支給を適當ならずと認めたるものに對しては支給せざること

六、年金たる給附金は三年毎に更新することとした

百五十萬の大軍を 獨逸は近く動員

愈よ植民地返還要求か

【パリ十三日發同盟】スペイン問題の急展開とともにドイツは近く植民地返還要求を提出すべく既に大規模の動員が行はれてゐると傳へられフランスの軍部方面では同報道に異常な關心を示してゐる模樣である、外交通ペルチナックス氏の消息に依れば右動員は昨夏チエッコ問題に際して獨伊の行つたものと同性質のものでドイツは三月六日までには動員を終了し略百五十萬の大軍を整備すると言はれフランスも今にしてこれに對抗策を講ぜざれば新たな國際紛爭が惹起された場合フランスは完全に立遲れようとの聲起り軍擴論に拍車をかける形勢にある

海口に新秩序建設

市民は避難せずに皇軍を迎ふ 自治體結成は旬日の間

【海口十三日發同盟】一瞬にして我軍の手中に歸した海口市は目下我軍の嚴肅なる軍紀と愼重の支援下に早くも新秩序建設の礎達が築しつつある、その基礎とも言ふべき市民自治機關は着々組織準備を急ぎつつあり、これが成果は頗る期待されてゐる、即ち今次海南島攻略に於ては從來の支那側の非常手段として採用した焦土戰術を行はなかつた事實にこの特異性が見られ、市民の歡迎したる者は皆無といふ狀態であつて、焦土戰術を行はなかつた理由として

一、三亞の奇襲進軍で破壞工作の餘裕が無かつた事

一、市民は既に中北支特に廣東に於ける我軍の行動を知得し安心してゐたこと

で破壞したことは市民が何等の敵對を許せざることを證明するものので新海口の再組織を目差す各自治體の結成は旬日を出ですして實現さるべく恐らく今次事變のレコードを作るものと見られてゐる

等であり、何れにしても皇軍突入の際何等危惧の色なく日章旗を翳

近藤海軍最高指揮官 戰跡を視察 海南島に上陸して

【〇〇基地にて十三日發同盟】支那方面艦隊司令長官近藤中將は十二日海南島に於ける戰蹟を親察すべく南支艦隊部隊最高指揮官近藤信竹中將は十二日午後旗艦〇〇を離れ、艦載艇〇〇より秀英碼頭に上陸、南國の陽を一杯に受けて輝やいてゐる軍艦旗を仰ぎ「よくやつてくれた」と思はずつぶやいた近藤長官の兩眼には何か感激の涙が光つてゐた、一行は我方の正確な砲擊に破壞された秀英砲台を視察し、更に海口市に至り陸軍〇〇部隊を訪問した、同中將は茲に海口占據最初の歷史的會い握手を交はした、かくて一行は感激のうちに海口桟橋から〇〇にて歸艦した

英佛が共同措置

【ロンドン十二日發同盟】海南島占領に關する佛政府の對日申入れに續き英政府も申入れを發せる模樣であるが、英國は昨年六月二十七日下院でバトラー外務次官の行つた

日本軍が海南島を占領せる場合英佛兩國政府は相互に援助を與へることとなら

との言明に基きフランスと緊密なる連繫の下に海南島問題につき共同措置に出るものと解される

香港に瓊崖會

【香港十三日發本社特電】海南島占領に驚いた在香港の同島關係者は瓊崖商會、瓊崖旅港同鄉會其の他數團體は十二日緊急會議を開いた結果、新に瓊崖難民救濟會を組織すると共に南洋シヤムその他各地華僑及び政府要人に義捐金募集を發して援助を要請し難民救濟の募集を始める事となつた

新京に"兒玉公園"建設

滿洲國の首都新京に四代目台灣總督兒玉源太郎大將を記念する"兒玉公園"といふのが出來た。尤も此の公園を作つたのは滿鐵の三十周年記念事業として兒玉大將の滿洲に於ける功績を後世に遺さんとするものであつて、滿鐵の三先人たる小村壽太郎、大山元帥並に兒玉大將等へ捧げんとする記念事業の一つである。兒玉公園内には大將の騎馬姿の銅像が建立されてゐるが、右の銅像は昭和十三年十一月に完成したもので、彫塑家北村西望氏の手で作られし日の兒玉大將を偲ばせるに十分な見事な出來である。滿洲の大恩人の一人である兒玉大將も其の昔臺灣總督時代には南方發展について畫策する所多かつたが四十年を經て今や南支から遂に海南島の攻略まで成つた今日、故大將の偉業が先づ北の滿洲に於て顯揚されるに至つたことは誠に感慨の深いものがある【寫眞は兒玉公園内の兒玉源太郎大將の銅像】

軍事上の必要から 海南島を占領

有田外相、佛大使に說明

【東京十三日發同盟】アンリー駐日佛大使は十三日午前十一時外務省に有田外相を訪問した右に關し當日午後情報部より左の如く發表あつた

一月十三日午前十一時アンリー佛國大使が有田外相を來訪海南島占領に關し日本政府の說明を求むるところあつた、即ち海南島占領の目的、期間及び性質如何との質問に對し外相は今回の海南島占領は南支封鎖を嚴重ならしめ蔣政權の潰滅を速かならしめんとする軍事上の目的に出たもので性質、期間に於ても軍事的必要以上でない旨並に領土的目的のないことを明かにした、依つて佛大使は右說明を諒承し會談四十分にして辭去した

列强各國の潜水艦勢力

米國海軍當局の公表

【ワシントン十二日發本社特電】米國海軍當局は列强各國の現在(本年初頭)潜水艦勢力に關し十一日左の如くその順位と保有量を公表し米國海軍が潜水艦につき列國に比し未だ著しく劣勢にある點を指摘して居る

第一位イタリー 就役中のもの九十八隻(七万七千四百四十四噸)建造中のもの二十四隻(二万四千噸)

第二位フランス 就役中のもの七十六隻(七万四千八百八十八噸)建造中のもの二十一隻(二万二千三百噸)

第三位日本 就役中のもの六十二隻、建造中のものの數量は審かでないが就役中のものを合せて恐らく八万噸乃至十万噸に上るものと見られる

第四位英國 就役中のもの四十六隻(五万三千五百五十九噸)建造中のもの十三隻(二万四千八百三十七噸)

第五位米國 就役中のもの二十三隻(三万四千八百十一噸)建造中のもの十六隻(二万四千二百噸)

第六位ドイツ 就役中のもの四十三隻(一万六千四百五十五噸)建造中のもの二十八隻(二万四千八百三十七噸)

米國の潜水艦勢力は列國に比し著しく劣勢で假令現在直ちに一九三八年成立のヴインソン海軍擴張法の極限迄潜水艦を建造するとしても漸く英國の水準に匹敵し得るに留まり日佛伊三國には未だ遙かに及ばないであらう

土方教授休職

【東京十三日發同盟】東大經濟學部土方成美教授の休職に關する文官高等分限委員會は十三日首相官邸に開催、平沼委員長以下七委員出席、審議の結果原案を可決したので直ちに同日午後持廻りの形式で閣議に附し上奏御裁可を仰ぎ十三日中に裁可あり休職の發令を見る筈

東京帝國大學教授土方成美文官分限令第十一條第一項第四號に依り休職被仰付

第二回合同結成準備委員會

【東京十三日發同盟】社會大衆黨及び東方會の第二回合同結成準備委員會は十三日午後九時内會館に開催、社大側より三輪、河上、淺沼、河野、片山、三宅、中村、平野、東方會側杉浦、由谷、田中、木下、三田村、青木、大石各委員參集、協議の結果今次結成の新黨は挙國的國民の黨の出發点とすることを確信し同時に強力なる議會政黨とし新東亞の建設を目指す革新政黨とし、新東亞の建設を目指す革新政黨とし國内改革の推進力となるとの意見に一致し、小委員會は十三日中に開催、有委員會に於いて綱領、政策、組織の各項につき協議することとなつた

けふの兩院

【東京十三日發同盟】十四日の兩院

貴族院 午前十時より本會議を開き、劈頭海南島占據陸海軍に對する感謝決議をなし、次で石渡藏相の財政演說あつて日程に入る、尚午前十一時より豫算總會を開く

衆議院 午後一時より本會議を開き、劈頭對ソ漁業權保護に關する決議案を上程、滿場一致可決した後、蠶絲業務出資特別會計法案その他各法案を順次委員附託とする、又午前十時より各委員會を開く

ブラジル外相訪米の具體的成果

【リオデジヤネイロ十一日發同盟】ワシントン來電に依ればワシントン財界方面ではアラーニア伯國外相訪米の最初の具體的成果は恐らく米國輸出入銀行の對ブラジルクレヂット設定にあるものと見てゐる、クレヂットの額に就ては不明であるが財界商業方面では二千万ドル乃至四千万ドルの借款が與へられればアメリカ、ブラジル通商關係の緊密化には十分その效果を發揮するだらうとしてゐる

訪日視察團は 三月に天津發

【北京十二日發同盟】日本側民間會議所の招聘に依る訪日北支經濟視察團は北京天津總商會中心に日本側商工會議所の斡旋で準備中であつたが、愈々來る三月二十六日天津を出發するに決定した、一行は北京天津兩商會の代表者約十二名の豫定で…

今田廳長初巡視

【馬公十三日發】今田廳長は十三日午前九時澎湖廳員務課長、須賀子、近藤、前田、蛭田、呂、田川、鶴波の各係長を隨へ湖西庄下へ初巡視を行つた、湖西第二公學校を振出しに各派出所、庄役場、第一公學校等巡視をなし湖西苗圃、南浦記念碑等の觀察をなし午後四時歸廳した、且下湖西庄下到る處住民總動員的に排地め風林の基礎工事に嬉々として從事しをりその規模の大なる事蟻の萬里の長城式のもので見るものをして驚嘆せしむ

戶水知事初巡視

【臺南電話】戶水台北州知事は臺陽三郡下初度巡視の爲め十三日午後零時三十九分宜蘭驛着、宜蘭神社に參拜後各地視察を終へ午後四時から公會堂に三郡下の官民二百名を招待し新任披露宴を張り同夜は明治樓に官民百餘名の歡迎會に臨み一泊した

督府辭令

二月十日
中研技師 渡谷紀三郎
中央研究所熱帶醫學研究所長不在中代理を命ず

同 中澤 亮治
中央研究所熱帶醫學研究所長不在中代理を命ず

二月十三日
交通局理事 三輪 幸助
臺灣國立公園委員會委員を命ず
府事務官 佐々木金太郎
同 梅谷 修三
府土木事務官 熊谷 芳彥
臺灣國立公園委員會幹事を命ず
地方理事官 田中 保
東京、大阪、兵庫、埼玉、茨城、奈良、三重、愛知、山梨、福岡、宮崎の各府縣へ出張を命ず

人事

▲加藤恭平氏(臺拓社長) 十二日蓬萊丸にて上京

▲永井清次氏(日糖重役) 十二日廣東より高雄着、十三日歸臺

▲中村喬司氏(臺灣化學會社主事) 十三日廣東より高雄着、十四日朝歸臺

▲有村眞一氏(南國產業常務) 十四日朝來北(鐵道ホテル)十五日大和丸にて歸京

▲福元岩吉氏(臺灣青果會社常任監査役) 十三日來北十四日夜行にて歸中の筈

早稻田大學の講義錄

春季新學年 校外生募集

三千年の歷史を通して曾てなき日本民族の大業完成の時！
今こそ何人も實力の養成に努められよ。
詳細は見本により說明す。

中學講義 學費月一圓・前後期各一年

女學講義 學費月一圓 一年半修了

商業講義 學費月一圓・二年半修了

電氣工學講義 學費月一圓 一ケ年修了

專門學校程度
政治經濟講義 一月一圓卅錢 一年半修了
法律講義 一月一圓卅錢 一年半修了
文學講義 一月一圓卅錢 一年半修了
建築講義 一月一圓卅錢 一年半修了
電氣工學講義 一月一圓卅錢 一年半修了

內容見本
見本は必ず望みの講義錄を書いてハガキで申込むこと。

東京・牛込
早稻田大學出版部
振替東京一一二三
電話牛込三四五

糖業行脚 十三

鹽糖貯水池と明糖の鹿寮溪貯水池

南靖には來期から役立つ

南部の製糖工場は冬の乾燥期に製糖業を行ふので二、三月に河川は減水、渇水甚だしく、之が為め工場用水に不足を告げ操業にも支障を來す貯水池に集め各田して反復使用することがないではない、鹽糖の新營製糖所は昭和十一年に第二工場を設置可く期より之を計畫し工場用水の使用増加するのみならず昨年來新日本砂糖工業のパルプ工場建設に着手し本年七、八月竣功後之にも多量の水を使用する事になつて居り、又本年中竣成する新營無水酒精工場にも相當の水の需用があり之等に對し十分給水を行ふ目的で昨年十月迄滿二ヶ年を費し新營郡柳營庄果毅後に百萬円を投じ貯水池を築造した、新營街を距る東方二里餘、平野より漸く山脈地帯に入らんとする鹿寮溪の一支流に堰堤を築き

集水面積 二千六十甲 貯水量二億五千百万立方尺、滿水面積七十八甲四分(廿三万坪)堰堤の高さ九十五尺といふ貯水池を造つたのである

記者が視察した時には貯水量八千万立方尺、即ち滿水時の三分の一に減つてゐた、平地に雨がなくとも山脈地帯には時々雨があり之を貯水して渇水時に備へるばかりでなく急水溪を利用して之を新營街に導くのであつて、初め附近にある尖山の名をとつて尖山埤と稱したが、一般的に判りにくいといふ當局者の意見に從ひ昨冬から之を鹿寮貯水池と改稱した、一方右新營貯水池とも呼んでゐるが、新營街から自動車を飛ばつて行けば約三十分にして到る、ダラ〱坂を上り切つたところに車が停まり、眼下に貯水池が展開し附近一帯の山脈もハッキリと見え年内鳥目石油田の櫓を遠望することも出來る、鳥渡大埔附近山頭の貯水池を小さくしたやうなもので、小さい乍らも風光明媚遊覧に適する貯水池である、そこで當局では此處に倶樂部を設け從業員の慰安遊覧の地とする計畫で社長横溝氏から貯水池の周遊用にモーターボートが一艘寄贈せられた、近く丘上の一角に神社も建立されるさうであるが、何れ新營郡下の一名所となるであらう

右新營貯水池よりも約一年後に起工し本年六月頃竣工する明糖の鹿寮貯水池は新營郡と嘉義郡との境界、白河庄馬稠後と水上庄牛稠埔の界にあつて明糖の南靖工場を距る東南方約三里、八掌溪の支流頭前溪右岸の柴頭山の南東麓に於て同溪に合流する鹿寮溪の溪谷を土堰堤で締切り一

大貯水池 としたもので、此の工事費は土地共約百万円である、集水區域七百七十三甲、滿水面積五十七甲、貯水量一億三千五百九十六万立方尺、堰堤の高さ三十米である、南靖製糖工場は今期能力を一千噸から二千噸に擴張し同社内の酒精工場も無水酒精の為めに能力を二倍に擴大するので之らに給水する目的で施工したものである、その竣工が來る六月頃であるから、今製糖期には間に合はない、そこで工場内に貯水池をつくり、此處に渇水期用として工場用水に充ててゐるが、從來の用水の水源である八掌溪は、三月の交から水に減る懼れがあるので同二月一日から嘉南大圳から一部給水を受けその不足を補ふことになつた

來期から は右の貯水池が完成し機能を發揮するわけであるが、同様に今期度も、鹽糖の貯水池は大田組の手で施工し、明糖の鹿寮溪貯水池は大倉土木の手で施行されてゐる(杉野特派員)

國民職業能力申告令

四月施行規則を公布

廿日に全島勸業課長會議開催 殖産局で内容説明

國民登録は本島に於ても來る六月一日より實施されるが、之が施行規則「國民職業能力申告令施行規則」は府令により四月一日頃公布を見る筈である、同令は國民の職業能力を申告及び檢査により登録し以て一定の職業能力を有する勞務者の種類、技能程度、配置狀況等を明かならしめ國家總動員の際の人的資源の統制運用に寄せんとするものである、府殖産局ではその重要性に鑑み、之が實施に万遺憾なきを期するため、來る二十日午前十時より台北市協和會館に於て全島勸業課長會議(勸業課長、書記)を開催し法令の説明及び實施上の諸事項につき指示することとなつた、指示事項は大要左の通り

一、廣く一般に本令の趣旨及内容を周知徹底せしめ申告義務者をして申告洩等のことなからしむる様指導督勵すること
一、本令並に關係法令、通牒等に通曉し事務取扱上過誤なきを期すること
一、職業紹介所、州、廳、殖産局と緊密な連絡を保持すると共に關係方面と協力し運用の適正を期すること
一、國民登録事務に關し知り得た事項は秘密を厳守すること

臺南青果組合 取扱高漸増

【台南電話】台南市青果物仲買組合では昨年十月組織變更以來一月末現在迄の取扱高四十七万二千餘円に達し、來る三月の年度末迄には約六十二万円に達する見込である、最近内地よりの移入果物は青森、新潟地方より林檎、山口、廣島、大連より梨、野菜類は北海道の白ネギ、山口地方の玉葱、ゴボウ等で島内出廻りの青果物より移入品の取扱高が漸増する傾向顯著となり十四年度は取扱高が著しく増加して七十万円を突破するであらうと豫想されてゐる

蓬萊移出百九十萬突破 長糯は二十萬袋

九日基隆出帆イクシマ丸は阪神行蓬萊四六五袋、丸糯三五八袋、慶運丸は沖繩各港及び台灣行、蓬萊白米九七一袋、丸糯白米二〇六袋、八日高雄出帆在來白米二二七袋、名古屋、大阪行蓬萊六、三七二袋、長糯六、九六六袋、九日高雄出帆辰和丸は各港行蓬萊一六、五八二袋、丸糯七三袋、長糯五〇〇袋、同白米一六五袋、九日高雄出帆鹿島丸は阪神名古屋行蓬萊一二、七六九袋、在來米九〇袋、長糯四、五〇〇袋を、又十日同出帆勝泳丸は阪神行蓬萊一、六〇〇袋、丸糯八三五袋長糯一、五〇〇袋、九日同出帆カンベラ丸は京濱、名古屋行蓬萊六、六一〇袋、丸糯一七袋、十日基隆出帆辰和丸は各港行蓬萊一六、二一八袋、一八袋、丸糯一二、八〇〇袋、同白米三三五九袋を、又十二日基隆出帆の一期米の移出累計は次の通りである

一期蓬萊	一、九一六、八一一袋
同 丸糯	一〇五〇
同 在來米	一二七、六二〇
同 丸糯米	一七、八二二
同 長糯米	二〇〇、三〇四

開發を待つ東部地下資源

明年度から調査開始

花蓮港廳下に於て現在地下に埋蔵されてゐる天然資源は例の四十億と稱せられる砂金を始め各種鑛産物、林産物、石油等無盡蔵との評があるが、此の天然資源の鍵は未だ開かるるに至らず、又從來これに關する詳細的確な調査資料すら出來上つてゐないといふ有樣で、此の大資源を徒らに地下に埋没しておくのは國家經濟上實に惜しい事であると、花蓮港廳では漸く明年度から之れが調査に着手することになつたが、今漠然ながらも廳下に於ける鑛業として企業價値が多分にあると推定されてゐるものを挙ぐれば、先づ關林都部落社附近に於ける金鑛でこれは現在日本鑛業の所有にかかりその埋藏量も相當なものであるとの話があり、會社では近き將來に於て本格的に採掘を開始する計畫があると云はれてゐる、又花蓮港附近に於ける鑛業は相當期待されて居り、玉里郡の古河鑛業會社の試掘も往年採掘に從事しその後事業中止となり現在は廃鑛同然になつてゐるが、企業の方法さへ宜しきを得れば決して絶望的でないと見込みを持つてゐる、その他既に林田以下の石綿の如きもその埋蔵量も相當で且つ品質も優良だと噂されて居り、立霧溪の上流方面に於ける石油、天然瓦斯の如きも相當の希望が繋がれて居る、林産物では中央山脈一帯に埋蔵する石灰石は無盡蔵の稱あり、工業原料として着目されてゐる、その他海岸山脈及び中央山脈一帯に埋藏されて居る未發見の資源に至つては枚擧に遑なく之等の

再製ゴム製造の臺灣護謨工業會社

生産配給統制機關を兼ね 殖産局の指導で近く設立

從來殆ど棄てて顧みられなかつた本島の古ゴム屑ゴムを原料として再製ゴムを製造すべく、赤司初太郎、木村泰治氏等が中心となつて曩てより台灣ゴム工業株式會社の設立準備中であつたが、府殖産局商工課の慫慂により愈近く資本金百万円で創立されることとなつた、本島の古又は屑ゴムは年約千八百噸も出來るが現在之等は約四十噸がゴム草履、スリッパ等に利用され約千八百噸が内地へ再製ゴム原料として移出されてゐるに過ぎず千五、六百噸と云ふものは回収もされず棄てて顧みられなかつたのであるが、この棄てられてゐたものを蒐集し之を原料とし生ゴムを混入して再製ゴムを製造する計畫である、生ゴムは現在切符制度で配給統制されてゐるが内大半は岡山、神戸等のゴム工場にて靴指用ゴムロールを製造して島内に移入され残余は島内各地のゴム工場で自らロールを製造してゐるのであるが之等生ゴムは今後は殆ど再製の際の混入用としてゴムロールは再製ゴムで造ることとなるものである、この外に同社は再製ゴム製品及び生ゴムの配給統制をも行ふ統制機關となる筈である、從つて會社の構成も島内資本と島内の既存ゴム工場及び内地の關係製造業者を網羅することとなつて居る、尚發起人の顔觸は赤司初太郎、木村泰治、三好正雄、邪後謙一郎、櫻井貞次郎、辻本正春、古屋貞雄氏等である

糖業報國に蔗農の協力を喜ぶ

武智臺灣製糖社長談

台灣製糖社長武智直道氏は一月廿四日來台後各台製製糖所を一巡し去九日歸北、十日台北製糖所内に開催の製糖所長會議に列席、十一日軍司令部と海軍武官室に出頭、同社の役員並に從業員及び區域内蔗農よりの國防獻金二十五万円を贈り、陸海軍へ半額宛夫々献納手續を終へ十二日蓬萊丸にて歸京の途に就いたが、往訪の記者に次の如く所懷を語つた

糖業の發達は事々糖業者と耕作者との和衷協力に依らなければならぬことは申すまでもなく、昨年七月我が社が畏くも時局奉仕の聲明の一員として有難き聖旨の傳達を拜受した當時、直ちに區域内の耕作者にも聞く聖旨の程を傳達したので彼等も大いに感激發奮して糖業報國二十五万斤蔗園期成同盟會なるものが組織せられ、我が社の役員及び從業員と同様、同盟會加入の蔗農からも右蔗園からあがる收益の一部を國防

獻金 したやうな次第であるが、二十名の蔗農代表は私共と一緒に軍司令部と海軍武官室に出頭したのであるが、蔗農の赤誠は軍當局にも通じたやうだし、蔗農も云ひ知れぬ感激に打たれて今後一層糖業報國の爲めに製糖會社に協力奮勵し、銃後の護りを固うして聖旨に副ひ奉るやう決意を深くしたことは誠に頼母しく感ずる次第である、サテ今期の製糖狀況は貴紙に詳細報道されてゐる通りであるから私から今更何も申上ぐることはないのであるが、お説の如く近年甘蔗の歩留が一般に低下したことに就て一言しなければならぬ之は種々理由の存するところであり簡單には云へないが、原料の増加に伴ふ製糖期間の延長と水田蔗作の増加等も無論影響してゐる、それから甘蔗品種の退化、ものによつては老衰傾向を示してゐることも

歩留 と多少關係があるのではないかと思はれる、就中爪哇種二七二五は最も老衰の甚だしいもので我が社では二、三年來之が更新に努め現在は殆ど影も止めなくなり専ら二八八三と一〇八を増殖し二九七八はへらしてゐる、歩留が低くとも甘蔗收量が多くて結局甘蔗栽培者へ多くければ宜しいといふ見地からすると二八八三は最も理想的な品種であると云へるけれども矢張り歩留を無視するわけには行かない、それは直に砂糖生産費に影響するからである、數年前に比べると生産費は著しく騰貴してゐる、それは物價高による用度品の値上り、運賃、勞銀其他の騰貴もあるが、原料甘蔗の値上げと歩留の低下も大いに響いてゐる、今期の如きは産糖の飛躍的増加で一層値上りの諸資は多少緩和し得る計算になつてゐるが、原料代が前期より幾分上つてゐるし

物價 の騰貴による石炭其他用度品の値上りと社金の増加等で結局今期の砂糖生産費は前期より幾分高くなるやうだ、それに勞價は顕著な騰貴を受け一昨年から昨年、今年と砂糖消費稅が益々增徴され[illegible]

糖業 強化に就ては一層の努力をお願ひしなければならぬ消費稅が連年增徴されても我が國の砂糖消費は逆に増加してゐるところを見ると消費増進の努力が[illegible]

米穀會社案反對の第一聲 先に農林當局が發表した日本米穀株式會社案に反對を叫ぶ全國米穀商組合聯盟、全國米穀商組合聯合會の三團體では六日午前十時から上野自治會館に「全國米穀商大會」を開催、米國會社案反對の第一聲を擧げた

内外商況欄(十三日)

正米一服に横這ひ 買方の利喰賣と

堂島米況前場

【大阪十三日發同盟】週休明け市場は正米一服に買物乏しく當限一丁方、中限八丁方安先限は買方の利喰賣に下放れて寄付きアト七十五錢の横這ひ保合に終始した

堂島米況後場

【大阪十三日發同盟】期揚鈍狀の氣配後場も引續いて買物薄に二十六円七十四錢と下寄りアト正米頭重いと東京四円臺割れにデリ安の六十六錢と叩かれて引けた

堂島兩建控除倹合

當限	三三、一〇〇石
買方小河以下七店	
中限	一二五、四〇〇石
買方小河以下五店	
先限	二四、三〇〇石
買方阪瀬以下十二店	
本日出來高	一六、九〇〇石

堂島雜觀

【大阪十三日發本社特電】今日は正米筋と朝鮮筋との對戰が展開された、即ち小河、北川、田中隆の各店から正米筋と前田某の朝鮮筋が買向つたのが特に光つてゐた▲產地の動向が注視されてゐるが最高値が朝鮮限界線とすれば值が下ればや買一番制安であるが最高值が朝鮮限界とも楽しみがないと解されて農家が賣るか賣らぬかが問題視されてゐる【大阪十三日發同盟】實勢硬化を基調に買はれた相場も今朝は正米の一服と云ふ見地から相場は一服高値に接近したので賣出されが相場の目標を示しての絶對的限界線とすれば買込みしても怖くないと解されて利乗り筋の相場を見やうとする見込から下落はないと見られ期米相場は依然強含み

米界餘聞

[illegible]

東京期米後場

[illegible]

神戸期米後場

[illegible]

大阪期米後場

[illegible]

各地期米跡氣配

大阪	六六、八錢
東京	九九錢
神戸	六五、七錢

株式 新規材料薄乍ら物色買に底堅い

兜町前場況

【東京十三日發同盟】引續き新規材料乏しき爲め活潑味の場面であるが買方の不安感なく是迄の手持を一應整理する氣分が強く居り自然部分的ながら堅調に終始し保合を維持し不逞装ながら小戻した

兜町後場況

【東京十三日發同盟】物色買ひ人氣と共に全面的に底堅く戻調子を示して居り新東の如きも全然保合圈内の小動きのみで一般に新規手掛り待ちの姿である

東京短期後場

[illegible]

東京長期後場

[illegible]

大阪短期後場

[illegible]

大阪長期後場

[illegible]

大阪短期跡氣配

[illegible]

大阪短期取組

[illegible]

北濱展望

【大阪十三日發同盟】休日明けの今朝は海南島占領に伴ふ國際關係に格別變化がない模様であつたが硬軟雙方とも自重的態度で發され場面は活氣なく東新は東の上昇と相變らず雜株の好調から高值保合ひを維持してゐる程度で新規の買手待ちである

財界株界

【東京十三日發本社特電】海南島の奪取と陸作戰に成功し而も瞬く間に瓊州、海口を陥れ戰果著しく擴大され、うる多彩の素地も全く手も足も出ぬと云ふ有樣だが相場の方は二日間の休日中にすつかり人氣が合計になつて了つたせいか案外年九だつた▲新東は前後場を通じて百二十四円台を出沒し新株は續いて好調ではあるが之亦二、三のものを除いては一蓋にヂリ高程度であつた▲強氣は海南島の占領によつて南殿艦に最後の止めを刺したのであるが今後は開設一方だと稱し、弱氣はまだ等佛の態度が具體的ではないが何れは何とか云つて來るのではないかと國交關係を案じてゐた▲野の橋本君も並べて來てぽつぽつながら利喰に出てゐるが橋啓の見島君等は休日前に早いとて利喰して了ひその他の買方連も却々利喰が早い、從つて伸びる相場も伸び切れぬ、と云ふ形である▲橋本君も最近は新東が案外云ふ事を聞かないので損逞か、然し未だ三万株から新東を抱へ込んでゐる、一體この大手を何處で利喰ひしようと云ふのか、同君の今後の動きは注目される▲東亞交易助成會社は愈北京、天津唐山の三交易所の特株會社として誕生する事に決定、來月中旬には創立總會を開く豫定だが第三次計畫として青島、太原、濟南にも交易所を設置する筈、倉庫業の方は物資も統制するから倉庫業の動きも激しく警當であるからその動きも激しく大いに期待されてゐる、現在手會社は昔一、二割以上の高配當を行つてゐるが親會社たる助成會社は第一年度の配當六分が豫想されてゐる、役員は未だ決定してゐない▲日本水産株が近頃弄を出して來たが事情通の話に依ると一割二分配當安定の同社株として四十円見付けは非常な割安だと云つてゐた▲最近中央卸賣市場に於ける魚類の入荷販數は昨年に比べて一日平均百噸からの激減で魚類相場は指数から見ると一割五分方の値上りと

雜觀 東西南北

本島各地の道路開鑿と工業化の促進及び一般經濟界の好況から到る處に工事が多く土木建築界は相當に潤うてゐる、此外に時局關係のものも次々に現はれ又對岸方面の開發も目睫に此の方面にも可成り大きな期待がかけられ、斯界は益々多事となつて來た▲台灣電力の發電工事に隧道工事は從來一流の請負業者を指定し入札に付するが例で日月潭水道は大倉土木、大林組、鐵道工業、鹿島組、今井組、高石組等が請負うたが、鹿島組は三年前本島を引揚げてしまひ、その代りに清水組が進出し基隆の火力發電を請負うた時には他の同業に相當刺戟を與へたものだつた▲三月初頃入札に付さるべき台北州下の円山、新龜山の兩發電工事は日月潭に比すれば小さいが、入札資格者として近く何人が指定されるか注目されてゐる▲二流ではないが台電の前身作業所時代から既に二十年以上出入して現に台電の信用受崩を受けてゐる請負業者がある、それは台北末廣町の杉村廣八君で一昨年台北變電所を仕上げたのに次で昨年十二月七堵の變電所を請負ひ本年七月竣工の豫定だ台中以北の電力工事で小口のものは同君の手に成るものが多い▲此外昨年竣工した老松公學校第二高女講堂なども同君の手で施工した主なるものである、少壯請負業者として前途ある一人だ▲大田組や今道組も近年南部へ進出し相當忙しいやうだ、高雄州下の溪州、潮州間にある新埤後の人道橋は一昨年末約三十万円で大田組が請負ひ此の三月に竣工の豫定だ▲大田組は此程台灣神社の神殿基礎工事を請負ひ江原君始め同組の人らは光榮に感激してゐるさうだ

訂正 昭和十四年二月十日掲載の北地方法院商業登記公告株式會社麗祥公司設立監查役氏名郭澄海ノ誤植トアルハ郭澄海ノ誤植

臺灣正米市場

[illegible]

島内商況 正市 再開したが利喰に反落

休業明けの今朝は正米筋に刺戟され戻りに寄り付いたがアト辟米低減みに小甘く保合

臺灣正市公定相場

[illegible]

臺米現物相場

[illegible]

砂糖 増税見透難乍ら聢り

大阪砂糖清算後場

[illegible]

大阪砂糖現物

[illegible]

丸糯は押目買

【神戸十三日發本社特電】…

大連特産後場

[illegible]

大連特産出來高

[illegible]

大連特産荷動高

[illegible]

大連特産前場況

【大連十三日發同盟】大豆は奧地安に連れ寄付から安く其後も奧地筋及びバラ筋の買に軟化したがアト邪商筋の買にもあつたが二巡の姿となり、豆粕は大豆安に連れ寄付から安く其後も邪商筋の買に反撥し豆油は強含み

神戸豆粕後場

[illegible]

神戸穀肥相場

[illegible]

下關麥粉相場

[illegible]

大阪棉花後場

[illegible]

横濱生絲後場

[illegible]

大阪重要商品

[illegible]

春向…… 西陣御召・小紋着尺 多摩結城・英ネル 織物・加工名古屋帯 新柄が揃ひました
二月十五日より
雛人形陳列會
昭和十四年新型雛、木目込人形
木目込雛十五人揃御殿雛段揃…十圓位より
雛人形十五人揃御殿雛段揃…三十圓位より
其他取揃ひ陳列普段の御期待と御満足を得たく準備いたして居ります
何卒不拘多少御用命下さいます様御案内申上げます
福田呉服店 臺北市本町電話二一五四番・二〇一四番

壽屋 新製品 モノポリーウヰスキー 7勺入¥320 15勺入¥80
モノポリードライジン 7勺入¥250
薬用葡萄酒 6勺入¥1.45
臺灣壽屋

内科 小兒科 呼吸器病 入院隨意 淺井病院 台北市末廣町 電二四〇二番

内科 小兒科 樋詰醫院 本町一丁目二番地 (入院隨時) 電話二五四七番

有價證券賣買 大一證券 台北市榮町四丁目五番地 電話…

木村胃腸病院 台北市太平町一ノ九四 電話二四〇六番 木村謹吾

大阪商船 臺灣出帆 日近海郵船 出帆 ◎基隆出帆(△印船客取扱)
神戸門司行 … 廈門行 … 上海行 … 鹿兒島・沖繩行 … 香港行 … 馬尼剌行 … 其他船便多数アリ 臺北營業所電八五〇
大和丸 … 富士丸 … 筥崎丸 … 箱根丸 …
辰馬汽船 辰和丸 …
大連汽船 大連直行 山東丸 山西丸 …
丸一組

日本耶蘇會版 切支丹本覺書
—サトウ十年忌に際して—
(三)

宮崎震作

耶蘇會巡察使アレッサンドロ・ワリニャーニ(1537―1606)は永祿十一年(一五六八)を最初とし、慶長三年(一五九八)を最後として、日本に渡來する事前後四回に及んだ。然し布敎上の事は暫らく問はないとして、日本文化史上に最も偉大なる足跡を殘したのは、天正十八年に媽港から長崎に到着し、文祿元年に印度のゴアに向けて去る迄の二ケ年に亙る第三回の渡來に如くものはない。「東洋の聖使」と讃へられた此の畏敬すべき伴天連は、其の時初めて印刷機と工匠を齎して之を加津佐に据ゑつけ、信徒や布敎師のために羅甸やローマ字や國字を以て敎義書辭書等の印刷を初めたのである。當時、加津佐次いで天草次いで長崎の耶蘇學林に於て印刷された切支丹本は何種に上るか、勿論明確でないけれど約五十種以上には達したやうである。そして現存の耶蘇會本中で最古のもの(サントスの御作業の內拔書)はワリニャーニ渡來の翌年、即ち天正十九年の加津佐版行である。

(ワリニャーニ日本渡來に關してはクラッセの「日本西敎史」(太政官譯)を初め色々の文獻がある。商部分的には木下杢太郎氏のワリニャ師の第二回日本訪問(改造、昭和二年十一月號)が特に詳細を極めてゐる)

これより先、天文十八年(一五四九)フランシスコ・ザビエールに依つて初めて吾国に傳へられた切支丹宗は、織田信長の庇護の下に、渡來後三十年にして早くも日本全国の大部に擴がり、信徒二十万に達する盛況振りであつた。けれども慶長元年六月、土佐海岸に坐礁したスペイン商船サン・フエーリップ號船長の日本蠶食を暗示するが如き揚言は、忽ち梟雄豐臣秀吉の激怒を買ひ、ここに東亞の歴史に其比を見ざる程の峻烈にして殘虐なる日本切支丹宗門彈壓史の第一頁が始まり、寛永年間に至つて其の極點に達した。全国の會堂は次々に破壞され、書籍繪畫の類は燒却され、布敎師や信徒は或は磔刑に或は斬罪に或は流竄に亡んで、苟くも此の邪宗門に關係する限り、凡ゆる物も人も器物も根こそぎに掃蕩されて、其の罪は九族にも及んで止まなかつたのである。

かくて伴天連アレッサンドロ・ワリニャーニが初めて印刷機を輸入してより約二十年の間、加津佐、天草、長崎及び京都の學林に於て版行された所の種類にして大約五十、冊數にして恐らくその數十百倍にも達するであらう日本耶蘇會版行本は、數代に亙るこの怖るべき彈壓の嵐に遭遇して、恰も一片の煙のやうに跡方もなく消え失せて仕舞つた。そして約三百年の暗黑の歲月が流れた。

一八八八年(明治二十一年)アーネスト・メーソン・サトウ(1843―1929)はパヂエーの「日本書目」(Bibliographie Japonaise 1859)及びもろ〳〵の耶蘇會士日本通信を唯一の手掛りに、普ねく歐洲の各圖書館や諸文庫を探索した結果に成る「日本耶蘇會刊行書志」を發表して、現在切支丹本十四種を擧げ之に解題を與へた。次で一八九九年(明治三十二年)サトウは該書誌の續篇を「日本亞細亞協會雜誌」(Trans. Asiatic Soc. in Japan Vol 27 Pt 3)に投じて、彼が日本に於て新たに發見した「太平記拔書」及び「ドチリナ・キリシタン」の二種を追加した。

(附記、わたくしは恥づかし乍ら、此の甚だ高名なるサトウの「書誌」の正篇を直接には未だ見てゐない。內田魯庵氏に依れば、之は僅かに五十部限定の私版で、今では此の「書誌」が既に一の稀覯書である。尤も大正十五年に東京の雄松堂書店から其の覆刻が出版された事は私も知つてゐる。然し總督府圖書館には無い。然し續篇は備へてあつて、これには「ドチリナ・キリシタン」の全文が其儘複刻されてゐる。帝大圖書館に行けば勿論正編も所藏されてゐる事と思ふが、斯う云ふ重要な書目は總督府の圖書館にも是非一本を備へて欲しいものである。尙、サトウの擧げた十六種の書名は後に列記する)

"能"の研究と發見

戲曲化せぬ藝術で "シテ"一人主義
新文博野上氏の論文內容
ギリシヤ劇との相違點

目下英國に滯在日本固有の文化の精華たる「能」と「能面」及び其藝術的價値について牛津大學を始め各學術會等に於て講演を行ひ、夫人彌生子女史の日本文學に關する講演と共に、大いに英人の歡迎を受けつゝある九大講師法政大學名譽教授野上豐一郎氏は、在外中に九大へ提出中であつた學位請求論文が先頃滿場一致で通過し、本月一日文部大臣の認可を得て、文學博士の學位が授與されたこと既報の通りである。

×

九大に文學部(法文學)が設置されてから十數年になるが、文學博士を出したのは氏が最初の一人である。野上氏提出の論文は、主論文たる「能研究と發見」(昭和五年二月出版の單行本)の外「能の再生」「能面解說」「世阿彌元淸」等三篇の參考論文であるが、主論文に於ける「能の主役一人主義」の發見は、氏獨得の卓見として自他共に許す所の研究である。而して氏の所論の要點は、次の如くである。

能はシテとワキの對立を單位とする一種の戲曲的構成の上に立つものと、從來一般に考へられてゐた。然るに能は本質的に主役(シテ)のみを中心として行動する樣に構成されたものである。即ち能に於てはシテ一人が演戲者であり、ワキは、傍觀者乃至見物の代表者に過ぎない、ワキはただシテの存在を確證するのみであつて、演戲者の本質的部分に於ては其の存在を拋棄し舞台の隅に消滅して了ふ。

能か主役(シテ)一人主義の演戲であることの一つの傍證とする一例を示せば凡そ能の子方には二種の使用法がある。

1 本來子供であるべき役に子供が使用される場合

2 本來子供であるべき者でない役に子供が使用される場合

而して問題はこの第二の場合に存する。

それは二個以上の同價値者の對立的印象を避けるためであり、一人主義的演出に於ける明確の統一の爲めである。

×

「能」は本質的に主役(シテ)一人主義の一元的原理に立脚した演戲である。然るにそのあるものは二元的原理の對立を有する戲曲的構成としての形貌を有つに至つてゐる。しかし之は發展史的に見るならば、シテに對するワキの重要性の比較的なる成長に外ならない。即ちこの能のワキの成長、諸段階を諸種の能について見るに、能本來の形式は脇物、修羅物、鬘物の三種であるが、戲曲的構成は所謂四番目物の中に多く見られるのである。

要するに能の戲曲的發展は、ワキを單なる傍觀者的立場から行動的に進出させることに於て求める以外に方法はなかつたのである、四番目物の中でも特に現在物かその方向への成長を示したのである併しながら如何に多くこの戲曲化が進行しても遂に能をして嚴密な意味での戲曲たらしめるまでに徹底的なる戲曲化は行はれ得なかつたのである。

蓋し、能が眞の戲曲となることを妨げたものは、形式美學的には假面使用上の意義と合唱部の存在と、音樂及び舞踊の重要性とである。他面內容美學的には能が如何に戲曲化された場合にも戲曲の寫實的原理を無視してまで—戲曲としては殆ど許すべからざる方法を以て、その藝術的特質を保存しようとする意圖を持續したことにあつたのである。

かくて能の展開はギリシヤ劇の發展と、その基本的態樣を異にし遂に完全なる戲曲とはなり得なかつたのである。併し乍らこの事は能の藝術的價値を貶しめる所以ではなく、却つてその非戲曲的なる所にこそその特殊藝術的價値を發揮し得たのである。

汝孩兒よ
木場了信

浮生紛々
何をか求めんや
世道に遊戲して
心、異殊なし
朝に行ず
恭敬の敬へ
夕べに
菩提の法理を說く
解脫の蟾眼

心にまとふ
袈裟の若人
汝が父
汝、孩兒よ
不離と名つく
こは、これ
三界出離の當體
衆生愛の間

努めよ、行學
法身　影跡
究竟の理體で
願はくば
成長、佛事を爲し
一大事因緣を
沒却ながらむこと
を

列仙傳(6)
藍采和
西川滿

藍采和は何處の人かわからない。常に破れ衣をまとひ、片方の脚にだけ靴をはいて歩いたり、夏には衣服の中に絮を入れて著たり、冬、雪の中に寢て汗をかいたり、また手に三尺の大拍板を持つて市に出、醉ふと歌ひながら踊つたり、とにかく常軌を逸した行ひが多い。然し狂人かと思へば狂人ではない。歌など忽ち作るが皆神仙の意を現はしてゐる。錢を得ると繩に通して路にひきずり、散失しても別に氣にもとめない。ある日濠梁の酒樓で酒を飲んでゐたが、笙簫の聲を聞くと忽然として鶴に乘り、天上から靴や衫や腰帶拍板を擲げて何處ともなく去つた(續仙傳)

消毒殺菌劑入り高級打粉
アセモ タダレ…に
パーキュロ
定價 二〇セン 五〇セン
デパート・藥店 化粧品店にあり
製造元 森の家藥品工業所 寶製藥株式會社 東京・京城
P—25

若返る サット頭髮 ヨツトローション

主婦之友社發行
教育者として 忽ち五版
の母
兒玉九十先生著
東京明星中學校長
(書店にあり!!)
教育建設の新指導書
家庭で讀め!!學校で讀め!!
あなたはお子様をどう育てるお積りですか?時代は大きく波打つてゐる。親の今日のお考へが子供の次代にそのまゝ果して適應されるか…この不安に親も先生も惱んでゐる。その惱みに答へて新しい方向を指示したのがこの名著です。著者兒玉先生は新時代の教育家として第一人者の令名あり、しかもこの著は「主婦之友」に二年に亘り連載されて、二百萬讀者に大反響を喚び、遠く海外や戰線からも愛兒を思ふ親心に涙の感謝を受けた評判記事を集錄改訂したもの。豐富な體驗を引例して讀んで面白い教育書と定評がある。世の親、世の先生方に切に必讀をお薦めします。
戰時定價 一圓三十錢
東京・神田 振替東京一八〇番 主婦之友社

急性 慢性 淋疾
淋疾性(攝護腺炎 腎盂炎、膀胱炎) 細菌性腸疾患に
尿路疾患
深達性殺菌消毒劑
糖衣錠 スイラビゾン
本劑の主成分は…三・六ヂアミノ一〇メチルアクリヂニウムクロリツド
本劑の特長は……淋菌並に其他の病原菌に對して強力なる殺菌乃至發育抑制作用を發むと同時に、非特異性刺戟により免疫物質の産生を促し、病原菌に對する抵抗力を増強せしむるにあり。
【用量】一回一―二錠を一日三回食後又は食間服用。
【價格】10錠(60錢) 50錠(一圓五〇) 100錠(一圓九〇) 1000錠(一四圓)
發賣元 大阪市東區道修町 株式會社 武田長兵衞商店
臺灣代理店 臺北市本町 株式會社 小西新兵衞商店
武田發賣品

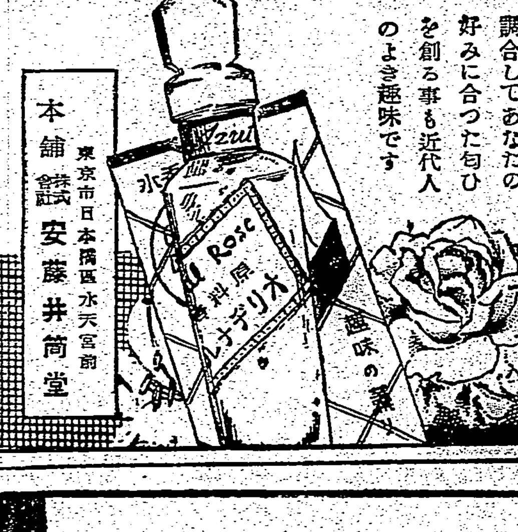

天然の花の精をそのまゝ調合した!
原料香水 オリヂナル
香水オリヂナル 良い薫りを永く保つ!
趣味の薫り 定價六十錢
オリヂナル ローズ
オリヂナル リリー
オリヂナル バイオレット
オリヂナル ヂヤスミン
オリヂナル ヘリオトロープ
それぞれ個性のあるよい薫りですが オリヂナル香水を調合してあなたの好みに合つた匂ひを創る事も近代人のよき趣味です
原料香水オリヂナルは世界の名香三十八種の藝術的調合でその中には世界第一の芳香と云はれる南歐ブルガリア産の高貴香料を含んで居ります、その濃度は普通香水の二、三十倍に相當し、高尚典雅な薫りは到底他に見る事は出來ません
小瓶 六十錢 中瓶 一圓二十錢 大瓶 二圓四十錢
本舗 東京市日本橋區水天宮前 株式會社 安藤井筒堂

純國産 化粧水
つけて あかい頰ぢや ないんです コロン育ちの いきいきと 頰に浮きでた 紅の色!
コロンヘチマ
洗顔後・化粧下・白粉のとき水・ヒゲソリ後に
40セン 63セン 95セン
本舗 東京 株式會社 近源商店
14 CI・B

●受驗の秘策!ノーシンで頭をハッキリさせる事●

一週一度 十分間の御洗髮
寒い冬にも乾きが早く お風邪を召す心配がありません こんなに簡單に こんなにサッパリ するなら、―と髮洗ひが樂しく なります
花王シャンプー
一個五錢
花王石鹸株式會社長瀬商會

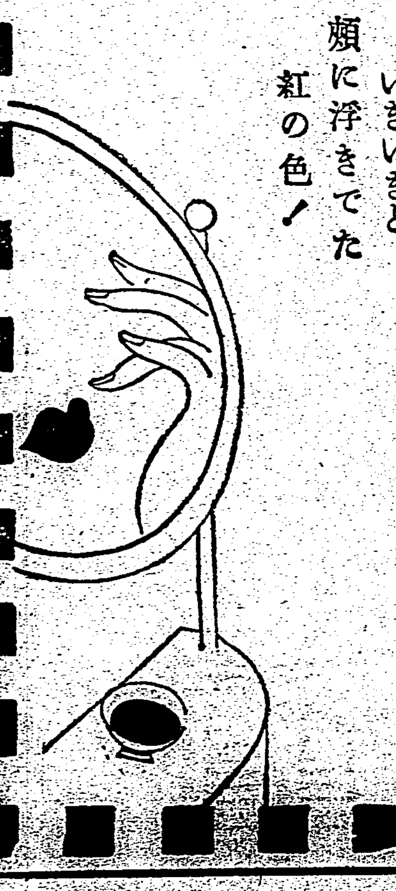

新發賣 服みよい 小粒ノルモザン
胃酸過多・胸やけ・胃痛に
出過ぎる胃酸の勢ひを制めるノルモザン
武田發賣

断乎として金を使用せず パイロット萬年筆
▼金ペンよりもづばぬけて書きよい
▼パイロット合金獨特の耐久性
¥2.00以上

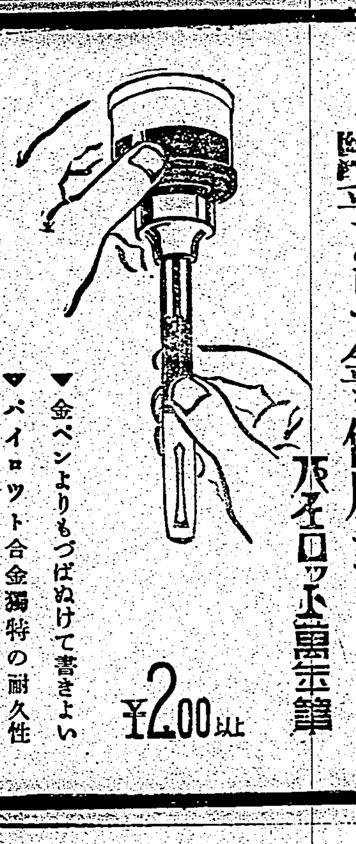

南風の歌 (30)

加藤武雄作　富田千秋畫

母と娘（五）

「あの、小岩井さんはいかがでございませう」

「小岩井？　小岩井が――。それはどういふ意味だね」

一寸話のとだえた間を、しゅんしゅんと鳴る鉄瓶の音に耳を傾けながら何か外の考へ事をしてゐた竜太郎は、突然の規子夫人の言葉に、あわててその眼をあげた。

「あなたは、幸子の身にも身にしみて聞いて下さらないんだから――」

と規子夫人は前泣を見せて、

「幸子で御座いますよ。小岩井さんなら、黙つて下さると思ふんでございますがね」

「小岩井に幸子を――？　あの小岩井にか？」

「あの方、後妻を探していらつしやるといふことぢや御座いませんか？」

「そんなことは知らんが――だが小岩井はお前、追つけ四十臺だらう？」

「三十七か、それとも八かも知れませんが、さうつり合はない年齢といふのでも無いでせう。それにあの方は年齢よりずつと若くお見えになる方でございますからね」

「だが、後妻なのだらう？」

「後妻と云つたつて、子供が一人あるわけぢや無し、お姑さんがあるわけぢや無し――生活には勿論、お困りにならないのですからね」

「だがね、幸子にしても出戻りと云ふのでは無し、何も後妻にやらなくたつて宜からうぢや無いか？　それにね、私はどうも小岩井のやうな人間は好かんのだよ」

小岩井といふのは、此の拓植家の遠縁に當つてゐる男、二三年前に、ある二流銀行の支店長として、今では土地のブロオカアなどをやつてゐる男。就職ぐらゐには顔を出して、三段目染みた態度で愛嬌を振り撒いて行く男だつた。

「そんな贅澤な事を云つていらしつたら、きりがございませんよ」

「贅澤を云ふんぢや無い。唯、普通の結婚はさせてやり度いと思ふだけなのだよ。小岩井などにやらなくても、外にいくらも口はあるだらう。それに、何もそんなに急ぐ事は無いぢやあ無いか？」

「急ぐのですよ」

「どうしてだ？」

「只今申上げたぢやございませんか！　あの娘は危険な娘なのです。野澤さんに來ていただくにしても、その前に、あの子をかたづけて置かなきや安心がならないんでございますよ。――あの子は、母親にそつくりです。まるで、愛子さんにそつくりなのですよ」

「……」

「死ぬまで申上げたら、あなたにもお判りになるでせう。私はね、私がして來たやうな苦しい思ひを、延代にまでさせたく無いので御座いますよ。延代はあなたの娘です。あなただつて、少しは延代の事を考へて上げて下さいまし。延代のことを考へて下すつたら、私の申上げる事も、よくおわかりになるだらうと存じますがね」

「昔の事を持ち出されちや困る。さういふ氣持で、幸子を見ちや幸子がかあいさうだな。幸子は何も知らんのだから――」

「どうも妙でございますわねえ」

と、規子夫人は、けはしい眼で夫の顔を眺めながら

「どうして、あなたは、あの子ばかりさうひいきになさるのでせうねえ」

「何も贔屓などしやせんよ。さう執られちや困る」

「いいえ、贔屓なすつていらつしやいます。時々、こつそりと小遣などお上げになるさうぢやございませんか」

「そんな事は無いよ。そんな事は――」

と口籠ばかりにおづくとした龍太郎の態度なのである。

紐育博の豪華な國際放送

ニューヨーク萬國博覽會は愈よ來る四月三十日に開會されることになつたが開會に先立ち前奏として一月一日フランスのルブラン大統領の挨拶がラヂオによつて開會式場に送られた。これを皮切りにしてニューヨーク博のため今後毎日曜日に世界各國の元首、著名の政治家等が夫々メツセージを送ることとなりニューヨーク博最大の呼物となつてゐる、放送者のうちには六ケ國の國王、四ケ國の大統領も加はり其他各國の大物を網羅した點に於て未曾有の大規模な國際放送と云はれてゐる。既に放送せる分及び今後の放送者のうち主なるもの次の通り

一月八日　アイルランド大統領ダグラス・ハイド氏並に首相デ・ヴァレラ氏
一月十五日　デンマーク國王クリスチアン十世
一月廿二日　オランダ、ウイルヘルミナ女王
二月十二日　ルーマニア國王、カロル二世
二月十九日　ノルウエイ國王ハーコン七世
二月廿六日　ベルギー國王レオポルド三世
三月十二日　イタリー國王エマヌエル三世
三月十九日　ハンガリー攝政ホルテイ提督
四月九日　スエーデン國王グスタフ五世

時刻を知らせる象

マニラ市のメハン動物園に飼はれてゐるたつた一匹のゴヨと名づけられた象が正確な時刻を知らせるといふので評判になつてゐるといふ話――

このゴヨ號は毎日々々午後の三時半になるときつと鼻頭を吹くのですがその正確なことはほんとに不思議な位です。もつとも雨降りなどで一日中狭い檻の中に入れられてゐるやうな時は「寝ぼけるなあ」といつた調子で不貞腐れて鳴かずじつとしてゐますが、さうでない限りその鼻頭の音は必ず三時半になると響き渡るのです。それは檻の動物園の園長さん以下園丁さん達は勿論附近のお役所のお役人さん達に「お仕事もあと卅分でお仕舞ですよ」と知らせてゐるやうに思はれます。又ゴヨ號の鼻頭が正確である證拠は附近にあるフイリツピン陸軍司令部の兵隊さん達がその音で時計を合せる習慣になつたといふことでも判るでせう

海外小話

文明人は丸顔になる

コロンビア大学歯科教授ロイマン・ワウグ教授は文明人の顎は漸次退化しつつあり、これに伴つて後頭部も次第に狭く少さくなつて行つてゐるので文明人の顔は段々丸顔になるだらうと發表した。就中顎の力が弱まつてゐることは特に顕著で、博士の實驗によれば、普通の米國人は噛む力に於てエスキモー族の半分の力もないといふ。ワウグ博士は斯る結果を招來したのは近代人の嗜好する食物の關係で、まことに寒心すべきことだと云つてゐる

公開欄

▲本欄は讀者の自由寄稿、但し中傷は不可▲行數は十五字詰六十行以内▲匿名可、但し住所氏名は明記

郷社が迷信厄拂ひの勧誘

純神道人

◇皇民化運動や迷信打破等強要せらるゝ今日、市内××寺にかて星祭供養の廣告掲示を見しが、公認神社たる郷社××神社社務所より同文印刷の封書を以て、××寺の向ふを張つてか、大祓の精神としての解説書を市内戸別に配布せしものと覺しく予も亦之を見受けた。其の内容を通讀するに、其の大祓の精神を説くこと詳細にて、星祭、厄拂ひ厄除等は大祓式が宗教方面に轉化流布せしものとし、又男女大厄年の年齢を摘記して、表面には迷信らしく說くも、前掲の星祭、厄拂の轉化即ち大祓が星祭と同意義の如き迷信を示唆する如く総應する如く、人形に住所氏名生年月日を記入し節分前日迄に神社に差出すべく書いてある。

◇大祓式をなすは、神社にては六月三十日、十二月卅一日の夕陽の降に行ふ公式なるに、習慣の大祓として節分の夜を年末と考へ來れる內地人の心理に更に生年月日を申告せしめて、星祭の祈禱を思はしめ、又男子何歳女子何歳と明記して大厄年たるを想起せしめ、今年は凶年で有ると恐怖の念を起す人も有るが、之等に執着せずといひつつも、何人も毎年一度は必ず此の禍い大祓ひを受けられ云々と奨めてゐる。斯くては、將來いつまでも、節分の豆撒き、九星の黒星、或は厄年等の観念を脱却することができまいと思ふ。

◇此の封書を受ける人々の心理には、この大祓は星祭の厄拂、或は大厄年の厄拂を示唆するものにて迷信を示唆する謬論行事なりと誤解する者が有るか、予も亦同様の惑を起し、昨年の節分にも事前に臺北市役所の某社寺宗教係に注意せしも顧みられず現下の時局にはいよいよ痛感する能はずと考へ、本欄にて之を論じ、市にて顧みられざれば、上局の監督官に於て、考慮さるるその必要ありと信ずるのである。

ラヂオ

朝

【七・三〇】挨拶、ラヂオ體操、音樂（レコード）吹奏樂「行進曲「カール大帝」（ウシラート作曲）行進曲「ペピタ」（ノイマン作曲）テレフンケン大吹奏樂團、管絃樂「郭公ワルツ」（ジョナソン作曲）サロン・オーケストラ
【八・〇〇】ニュース
【八・〇五】實用北京語講座（第三講）（臺北）森村保二郎
【九・二五】高砂丸基隆入港時刻
【九・四五】家庭法律講座（第十一講）子の法律（十）萱場善
【一〇・一五】家庭料理獻立（臺北臺中）（臺北第二高等女學校白石梅子案）一、鰯の酢燒　二、小田巻蒸　三、白瓜の黄金煎り（臺南のみ）（臺南第一高等女學校中村宗亥案）一、油揚卵と鶏包み　二、ほうれん草のバタ炒め
【一一・〇〇】肉豚取引相場（各局）日用品小賣値段（各局）職業紹介事項（各局）

晝

【一一・二〇】臨時官廳ニュース
【一一・五九】正午の時報（東京）高砂丸基隆入港時刻
【〇・一〇】晝間娯樂時間（レコード）歌謡曲…誰も知らない、あの日あの頃、雪の丘越えて、われを呼ぶ聲、旅情の歌、思ひ出は、誰か泣かざる、みくにの妻
【〇・四〇】ニュース
【一・一〇】臺灣正米相場
【一・四〇】ラヂオ體操
【三・〇〇】ニュース
【三・三〇】福建語ニュース
【四・〇〇】臺灣正米相場
【五・〇〇】廣東語講座（第五十講）（臺北）山下昇
【五・三〇】ニュース
【五・五五】コドモのニュース（臺北）樺山小學校（四年）小柳照子

夜

【六・〇〇】子供の時間（東京）童話劇「牧場の雞」（四）軍用鳩クロ…木馬童話劇研究會
【六・二〇】子供の新聞（東京）
【六・二五】講演（東京）在蘇我が國權益に對するソ聯側の壓迫…外務政務次官清水留三郎
【六・五五】カレント・トピックス（東京）
【七・〇〇】子供の時間（臺北）子供國策館ニュース『動物界の不思議』のお知らせ（谷田專治著）上森大輔
【七・二〇】ニュース
【七・三〇】國民歌謠（東京）振へ日本國民…指揮―大和田愛羅、合唱―東京市教員合唱團、伴奏東京放送管絃樂團、編曲兼指揮池讓
【七・四〇】講演（北京）北京に於ける本邦人の狀況…北京大使館參事官兼總領事堀內干城
【八・〇〇】管絃樂（大阪）大阪放送管絃樂團、指揮―エマヌエル・メッテル　一、歌劇「リエンチ」序曲（ワグナー作曲）二、抒情組曲（グリーク作曲）イ、牧童　ロ、ノールウエイの農民の行進曲　ハ、夜想曲　ニ、一寸法師
【八・三〇】俚謠（岡山）琴平踊…備前地久節牛窓町有志
【八・四〇】青年の時間（京都）現下の日本財政…經濟學博士汐見三郎
【九・一〇】文化演藝（東京）石田（里村欣三作、小林勝脚色）高木永二、笠原恒彥、他
【九・三九】九・四〇時報（東京）
【九・四一】通俗科學講座（臺北）金の話…臺灣技術協會員建部敏雄
【一〇・〇〇】福建語ニュース
【一〇・二〇】放送局編輯ニュース、新聞社提供ニュース（各局）公示事項（各局）局報（各局）明日の放送番組發表（各局）
【一一・〇五】英語ニュース
【一一・二〇】北京語ニュース
【一一・三五】廣東語ニュース
【一一・五〇】馬來語ニュース

講演（東京 六・二五）

在ソ我國權益に對するソ聯側の壓迫

外務政務次官　清水留三郎

帝國がソ聯邦内に持つてゐる權益は所謂北洋の漁業權と北樺太の石油、石炭の利權である。漁業權は「ポーツマス」條約で北樺太の石油石炭利權は大正十四年に締結された日蘇基本條約で夫々露國から帝國に讓られた、然るにソ聯邦は動もすれば自ら條約によつて認めた之等の重要權益を脅々し殊に最近に至つては漁業權行使の施行規定を定める漁業條約の締結を遅つた端な壓迫を加へたりしてゐる漁業權といひ、石油、石炭利權企業に對して極り石油、石炭利權といひ孰れも我同胞の血を犠牲とし甚大な國幣を以て購つた國家的重要權益であるから政府は是等權益擁護のためにはあくまで努力する覺悟であるが國民も亦理不盡なソ側の態度を認識し擧國一致して權益確保に邁進していただきたい

講演（臺北 九・四一）

金の話

金瓜石鑛山　建部敏雄

金に關するお話は之を科學的考察、歴史的關係、經濟的考究等、種々の見方から申上げることが出來るのですが、今日は金の起源、現在までの産額、産出の狀況、生産の方法、性質及び用途、國家社會に對する影響等に關して其の概略を摘ひ摘んでお話申上げます

胃酸過多　胃潰瘍に

新研究の本格的治療法！

胃酸過多とは、胃の粘膜に炎症面を生じ、胃の分泌腺が亢進して胃中に酸が過剰に分泌さるゝを言ひ、その炎症面が悪化して糜爛、潰瘍性となれば、すなはち胃潰瘍となる。

ビオ・トモサンは、その炎症、潰瘍面を被覆治療してこれを健康粘膜に回復せしめ、同時に胃の分泌腺に收斂的に作用して酸の分泌を正常化し、さらに胃酸過多、胃潰瘍に最も害多き胃中の過剰酸及び腐敗醱酵物を吸着して體外へ排泄する獨特の作用を有す。

故に胃酸過多、胃潰瘍の患者にビオ・トモサンを服用せしむれば胸焦、胃痛等の症狀を速かに消退せしめ同時にその病源を治療して本格的に快癒を促進するのである。

ここにビオ・トモサンは發賣早々、すでに帝國大學病院を始め、著名の胃腸病院にて賞用されつゝある。

（尚ほ胃酸過多、または胃潰瘍の患者にてアルコール類、タバコ、脂肪性、刺戟性、甘味性等の飲食物を嗜好するものに連用せしむれば最も效果的である。）

製法特許　服用容易　價格低廉

九〇錠入（約十日量）七〇
二七〇錠入（約一ケ月量）一圓五〇
八〇〇錠入　三圓七〇
外に粉末あり

◇ビオ・トモサンは各地の藥店にあり若し品切れの節は直接發賣元へ振替、小爲替又は代金引換にて御注文あれ。（前金御注文は送料不要）（郵券代用は一割増）

ビオ・トモサン解説書進呈

ビオ・トモサン

發賣元　東京市日本橋區本町三ノ一　友田合資會社　電話日本橋（24）一三五、三〇一、三四二　振替口座・東京一九三八

B. 1102

新性能の強力養毛料　＝講談社發賣＝

養毛料はこれ！ワカミヅ

醫學博士井上猛夫先生　掛札ヲ功先生（協力研究創製）

フケの多い方に！
頭のカユイ方に！
脱毛で困る方に！
髪の薄い方に！
若ハゲの方に！
切れ毛・折れ毛する方に！

無代進呈『毛髪の衛生と美髪法』本舗宛お申込み下さい。

獨特の醫療的性能と毛生促進作用美髪効果及び清新な使用感　内外養毛料中斷然無類！

醫家も美容家も擧つて御賞用！全國愛用者に非常な感謝と絶對的信頼！

海外に進出！支那、滿洲は勿論ハワイ、南米等に輸出高激増！愈々大好評です！

ワカミヅを實驗して　醫學博士　後藤平先生
最近余はワカミヅを脱毛の理學的療法や注射と併用して見るに非常な好成績を收めてゐる。殊に、頭皮にフケ、カミソリ負け脱毛、フケ多き禿毛の方に使用して見るに相當の成績を示してゐる。優秀なる養毛料として推奨するに足ると思ふ。

定價　小一圓七十錢　大三圓四十錢
全國信用ある藥店化粧品店にあり
本舗　東京小石川　大日本雄辯會講談社商事部
代理店　株式會社　東京　大阪　玉置商店

ウテナクリーム

レモンから美肌が生れる

●新鮮なレモン果汁は、肌を美しくし色白くするので定評がある。

●然し良いからと云つて……生のレモン果汁を直接に肌に用ひるのは、酸が強過ぎる爲却つて肌の爲に良くない。

●ウテナレモンは果汁に含まれてゐる強力美肌素ペクチンをクリームに精製したもので生のレモン果汁も遠く及ばぬ美肌作用をあらはします！

ウテナレモンはお化粧下や入浴洗顔後やお顔剃り後に用ひて爽快無比のクリームです肌理を整ひ、色を白くし、肌アレ小皺を防いで血色の良い健康な美肌をつくります。

正價・四十錢・七十二錢

14.2—4.4

計上したものは最も緊急の經費
宗藤市尹編成方針を語る

【高雄電話】高雄市十四年度豫算案はこの程本格的査定を終了十六日より市會招集の事となつたが宗藤市尹左の如く編成後の感想を語つた
新規事業は事變處理に全力を集中すると云ふ政府の方針を體し從來稍もすれば忽れがちになつて居た經常的既定經費は斷乎として一割減を強行此の力を新規のものに向け眞に緊急止むを得ざるもののみ計上したのだがそれでも躍進高雄の大世帯を賄ふには相當大きな數字となつた今その外貌について云ふと總額歳入歳出とも一般會計に於て二百八万七千四百二十一円特別會計九十二万六千五百七円總計三百万四千三百二十九円となり之を前年度の當初豫算に比べると一般會計に於て十七万七千四百十四円、特別會計十九万七千百九十九円增總額に於て一万九千七百八十五円の増となる一般會計に於ける十七万餘円の減は都市計畫費三十四万五千円商工專修學校營繕費二十五万六千円等の大物が落ちたが新規事業が相當多かつた為め、特別會計の増加したのは水道事業の躍進と屠獸工事の關係からである超過額は僅かに二十八万円や〻ねばならぬ事業の多いのに比しこの程度に喰ひとめ得たのは時局の反映であつて結構な事と思ふ新規事業の主なるものとして

都市計畫費	三二、三三一円
二十一學級增加に伴ふ小公學校營繕費	三六、九〇〇
淑徳女學校營繕費	五一、九〇〇
市營住宅營繕費	一五〇、〇〇〇
軍人遺家族住宅	五二、〇〇〇
臺地火葬場屎尿處理場移轉に伴ふ衛生施設費	四九、八〇〇
卸金市場新營費	二四、六〇〇
防空施設充實費	三三、六九六
勸業奬勵費	一八、七六〇
塵芥車其他諸車購入費	九、五五〇
給水船新造費	三〇、〇〇〇
水道擴張工事費	四三〇、〇〇〇

等があげられ其他に特用作物獎勵金取扱費、區長會の待遇改善費、社會課獨立に要する經費、馬車思想の普及衛生組合道路協會の助成等新規事業は可成り多い又高雄と南支との緊密な連絡を保つ為め職員を適當の地に派遣したいと思ひ經費を計上した之は實施如何により追加してもよい、時局下に切りつめた經費ではあるが之を以て最大の效果をあげるのが念願である

赤堀知事が官邸で披露宴

【高雄電話】赤堀高雄州知事は十三日午後九時より州下主なる官民約二百名を官邸に招き新任披露宴を開き盛會であつた

高雄市の新廳舍 十八日上棟式

【高雄電話】總工費五十万円を投じ高雄市榮町に新築中の高雄市役所廳舍は既報の通り外觀は九分通り出來上つたので、來る十八日午後四時より現場で上棟式を擧行する

白衣の勇士上陸

【高雄電話】南支戰線勇戰の白衣の勇士は十三日午前八時高雄着十一時上陸を開始し全部〇〇分院に向つた

慰安會を開く

【斗六電話】斗六街に地方別役功勞者として表彰の光榮に浴した斗六街長新沙良氏は銃後國民の誠意を會衆を感謝させ盛會裡に解散した

九萬市民待望の公學校を新設
入學難もこで解消

【高雄電話】高雄市九万市民の總望してゐた公學校新設は此程總督府の諒解を得て十四年度豫算に十二万円を計上し愈と新築する事になつたが、之に依つて入學難も緩和されるであらう

商工所月例會

【高雄電話】高雄商工會議所では十四日午後七時より高雄州商工獎勵館にて
△議商工會議所創立に關する件
△全島實業大會開催に關する件
を議題に月例會を開催する

少年團結團式

高雄州潮州郡竹田庄西勢公學校では去る二月十一日午前七時より同學校内に於て庄より石丸庄長以下有志多數臨席の下に少年團結團式を擧行之に先立ち郡團長林州學の開會の辭あり皇大神宮に宮城遙拜、國歌奉唱、團長庄…の辭の後石丸庄長の祝辭あり盛大裡に式を閉ぢた

講演會

高雄州潮州郡内埔庄では日本精神作興講演の一行が去る二月十一日午後一時より同庄内埔公學校講堂に於て講演會を開催し特に屏東飛行團所屬の中島大佐に依賴の講演あつて一般會衆を感激させ盛會裡に解散した

屏東郡

表す爲め十二日正午同氏庭園に於て屏東郡人の慰安會を開催郡守中島氏等十名參列の下に三百餘名の各自軍人家族の慰安に對し各自に三百餘名参加の上一同君が代を合唱し最後に帝國萬歳を三唱して散會した

武勳かがやく
兩勇士の市葬
高女校庭で嚴に執行

【屏東電話】今次聖戰に武勳燦然と大陸の空に花と散つた故陸軍航空兵大尉…故軍曹の兩勇士の市葬は十二日午後一時より屏東高女校庭に設けられた齋場に於て高木市尹葬儀委員長となり軍官民五千名參列の下に嚴粛に執行、高木委員長の祭詞、總督代理坂上屏東高女校長、知事代理長野政務課長、藤田郷軍分會長、渡辺一般代表の各弔辭、弔電披露に次で高木委員長、遺族、總督代理中井大佐、城戸中佐外各代表者の玉串奉奠あつて六時閉式した

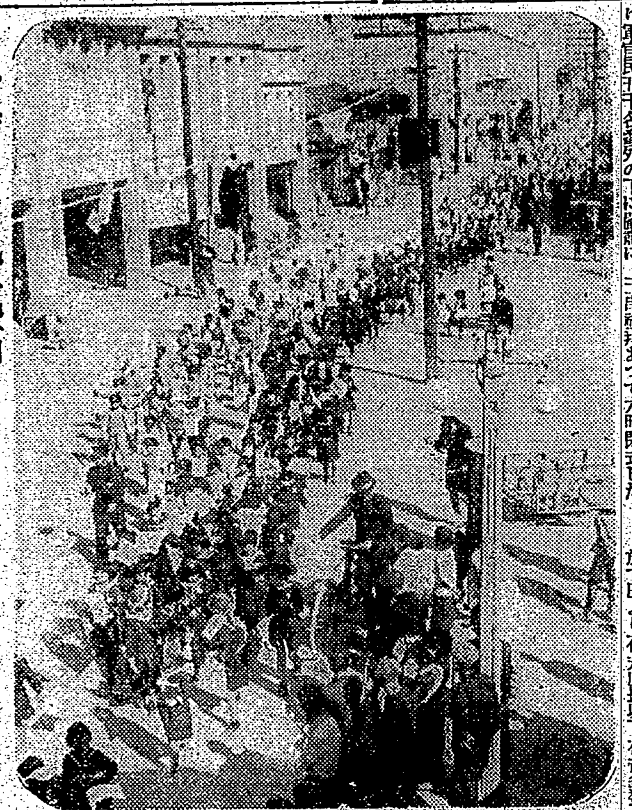

宜蘭の紀元節

宜蘭街の建國祭行事は神のおとりなしか同地方には珍らしくも一點の雲もなき日本晴れの好天にめぐまれていとも盛大に行はれた、寫眞は街内を行進する旗行列（宜蘭電話）

海南島の概要（一）
崖縣の地勢と面積

支那側では海南島を以て南支をまもる前哨地であると稱してゐた、北の瓊山、南の崖縣はその〝最前哨地〟とした處、愛に記するものは支那軍事評論家が我が南支作戰壯烈の火蓋を切る直前、寶陽を發表して昨年十一月十日附紙上に掲載したものである、興味は内容の新鮮なること、〝記者か〟など所々にあり、海南島全貌について記述されてゐないのは甚だ遺憾であるが、これを局部的にみる時種詳細をつくしてゐると思はれる、敢へて紹介する所以である

面積、地勢

崖縣は海南島の最南端、東は陵水、西を感恩北に、北は安定に接し南方に大海を望む處、全面積約二万七千餘方里に達してゐる、縣内區域は概ね山嶺地にして山脈は約二十五指山に源を發し蜿蜒數百里を走る、鳳嶽の大山は高く、南田嶺、長嶺、紅嶺、黄源嶺、九所嶺、羅雲嶺、長嶺等あり、海南島南端の中心なる嶽頭に通ずる、崖縣の地勢は東北に高く、西南は低く、その形は三角形に近い、縣城より東三十三里九十里、瓊山縣城よりは九百八十里を距てる、河流には寧遠河、長部に發する三亞河、至る藤橋河からの藤橋西河、抱江河、陵水河等から發して西南から大海に注いでゐる

人口、風俗

漢人一万四千五百五十六戸、人口九万四千四百餘人、黎人六万人、計十五万四千四百餘人が縣下に住民のすべてであり外國人の居住するものはない、縣内梅籬市に基督教會一ヶ所ありたるも最近傳道を中止した、民風土に親しみ古來より戰ひを好み、案討に殆らぬ程風ひて財を貪むの慾なく産十万元を超えると云ふものは稀れである、婦女子にあつては纏足の風習も盛んで、五六歳になれば小足を縛き、夜は布を以てこれを緊縛し小さいもの程美しいと言ふ處は富者は高利を以て鄕村と言ふ處は富者は高利を以て貸金の際、一元に對し日歩二十錢と言ふ利息を取上げると言つた有様、黎民は風俗野蠻で裸體人型をなし特に頭面に施すのを誇りとする、性驍勇、山林に伏し通行人を襲つて强奪するなど殺らしかちず飲酒、賭博に男女入亂れ情熱の殺傷事件亦頻々として起る

産業

A農業　米の生産を主として塘蔗、甘蔗之につぎ甘藷、檳榔の種類もさかんで農業の産業としては牛豚の飼育が第一、全住民の七〇％が農民で耕地は多いもので百餘畝、少きは四、五畝牛は百餘頭も持つてゐるものもあれば少いもので二、三頭と言ふ狀態、最近各官の調査の起り海眼村等の如きは凡そ二百餘畝、これに椰子栽植を併進し九龍郷二百餘畝に上り此の方は…郷子に甘蔗栽植が併せ行はれる、羅風郷大明田郷には數百畝に亘り檳榔及び稻麥を植る現在墾植公司は七千餘畝に椰子栽培を行ひ、好成績を收めてゐる、農民は今年（我が昭和十三年度）二回の豐凶に見舞はれ被害甚大であつた
B漁業　沿岸港門、國陸、又は崖港十餘の漁業は漁を以て生業として漁民は海に臨み三亞港の漁民は有名の漁港、三亞有る漁業に從事するが、その生産に從事するは、その法政式にして改良事業を加へ…

北港郡下の協議會

【北港電話】台南州北港郡下各街庄昭和十四年度歳入歳出豫算は編成を終つたので來る二十五日朝、…庄、元長庄二十五日口湖庄、四湖庄二十六日北港街に於て夫々協議會を開くこととなつた

一割減を目標に豫算案を編成
市會は二十日から開議

【新竹電話】十四年度豫算を附議する新竹市の本年度通常市會は來る二十日より三日間の豫定を以て公會堂に開催されることとなつた來年度豫算は當局提示の通り前年度より一割減を目標に編成され前年度の九十二万七千三百十五円に比し九万二千五百七十二円少く八十四万五千七百四十三円となつてゐる、時局柄止むを得ないとは謂へ、初に波瀾の惡なきを得ない、主なる事業左の通り

○歳出經常部	
職員の待遇向上	二四一〇円
國語講習所増設五箇所	二一五〇〇
汚物掃除の充實	二、一二八
瓦斯事業	一九八九三
消防常備員二名增加	二五〇五
營業税附加税徵收に伴ふ諸税の整理	三四二八
○臨時部	
倉庫建築	三〇〇〇

老翁、老媼も流暢に國語をあやつる
竹田の國語演習會

高雄州潮州郡竹田庄民風作興會主催の國語演習會は既報去る二月十一日午前十一時より竹田公學校に於て庄下國語講習所全村字校男女青年團少年團各學校兒童參加の下に盛大に開催、郡より佐屋郡守天野總務課長、福田郡視學以下多數臨席し庄より石丸庄長以下全職員各字校長各保甲長其他有志外多數出席總勢三百餘名列席し會場に溢れる盛況であつた、出演者の一部は昨年八月頃より庄下各部落各保合甲を單位として設けた全村字校に入所して以來僅か五十日間の勉強で六十歲以上の爺さん婆さんも流暢に國語を操る好成績をあらはし當局は勿論のこと一般より好評を博し實に國語普及の目的に一進することを新ならしむるもので、あつた回數は五九回で終つて郡守の訓示がある校長の講評、佐屋郡守の訓示ありて午後四時に盛會裡に會を閉ぢた

流腦をめぐって波紋捲起る
醫師會の活躍要望さる

【嘉義電話】嘉義市を襲つた流腦を繞つて嘉義に一大論戰を捲起した――即ち嘉義醫師會が研究に依り流腦患者を發見した為め一部の市民から恨まれた一方つて醫師の立場に置かれた同情すべき嘉義の醫者もあれば、流腦を發見しながら將來に關する危懼が常にあり故に屆け出を回避した事が後で發見されて醫師界の實に大きな殘念であつた、嘉義では之を嚴重に處置する方針であるが傳統的に相互連絡して來た醫師として一般の醫師に流腦の問題に關し協力して努力を以て指導しとはいへ醫師としては此の問題に對して傷病の惡疫を執らずに親切な指導を仰ぐ必要はないかと識者間に云はれてゐる

國防獻金

台南州北門郡佳里街に於て最近左の通り國防獻金を取扱つた
△三百円北港郡佳里街△五円△十二錢北港公學校六年生一同△外七人△十五円佳里街△二十一円…△五十錢△二十一円…△十五円…

國語の教授研究會

海山郡板橋街では紀元二千六百年記念に全街國語化の目標下に昭和十二年より街下各部落に國語講習所を開設し一週一回宛の教授に力を致し毎月打合會を催して之が指導をなし又每月教授研究會を去る七日午後一時より街の國語講習所に於て開催した開會に先立ち一同宮城遙拜、國歌奉唱、皇國臣民誓詞奉讀、國旗掲揚、講師林氏詩月の模範教授、終つて石上敎化主任の國語普及に對する講話あり、次いで研究會に移り講師林氏詩月の授業等に對する批評研究ありて盛會裡に午後六時終了した

舞踊演奏會

【屏東電話】屏東高女學校では十二日午後一時より講堂に於て軍人遺家族を招待して校友會舞踊音樂會の形式の舞踊演奏會を開催し慰安に供したが別室には又當局を題材とせる生徒の圖畫作品等に依る生徒の手藝工作品を陳列して共に非常な好評を博し四時盛會裡に終了した

汚ない町を
清潔にする
衛生工事を施工

【臺北電話】台北州海山郡…街…町の戸數は四百餘戸、人口二千四百餘名あり、表は商店街であるが、裏は衛生狀態に乏しき不潔な家が多く、衛生施設も不完全のため病人が多いので自力更生をモットーに同振興會長林氏が率先して町民を勸誘すると共に衛生課長、衛生係長等の援助を受けて衛生部落の建設を目標に九月頃に衛生振興會を建設し衛生施設を急ぐ必要に付同振興會役員一同も大に勸め所に家があつた、同町民も漸く自覺めて從來實現し得なかつた會長の作成した改良案に基き全町民の支援を受けて公共下水溝十三ヶ所、延長四百五十間、私設下水溝百三十ヶ所二千五百間と、各戸に於ける採光窓の改設、個人便所等も一齊に施工する事となつたので總額は千五百餘円を拠出して下水溝の開鑿に町民を動員して本格的に衛生部落建設に乘出す事となり四月中に完成する豫定で目下工事を進めてゐる（寫眞は安溪州衛生課長の一行）
…の通りに實現すれば不潔であつた同部落も一變して模範町になれると安溪州衛生課長から折紙をつけられた、役員達は大に乘氣となり、同町民と街役場より總工費八百円を支出し…

證據湮滅の疑ひ
因君の事件、臺南署で眞相なほ取調べ中

【臺南電話】既報台南消防組員因留次郎君の不慮の死に付いて台南署では州衛局の指揮に依り檢非小頭を留置し嚴重取調べ中であるが被害者の死體は殆ど火傷に附され消防組のとつた處置は多分に證據湮滅の疑ひ濃厚なるものあり警察當局としても徹底的に究明するものの如く事件勃發と共に消防組幹部に對する批難を強くして起り意外な波紋を擴起してゐる、消防組内部に於ても組員の一部に對する不平不滿は燻々とつゞけるものあり又幹部の輕擧も見受けられその無統制振りを遺憾なく暴露してゐる形であるが斯くは三万市民が方騰の信頼を持つ台南消防組として實に痛嘆に堪へず、一日も早く明朗化される事を市民は熱望してゐる、事件發生と共に被害者に對する同情の投書が各方面に山積してゐる狀態であるが右に付き上條台南警察署長は語る事件は多分に證據湮滅の疑ひあるがかうした事件は發生當初直ちに警察として慎重取調ぶべきで此點非常な手落である、自分は事の如何を問はず總て明朗にし有耶無耶に葬るやうな事があつてはいけないと思ふ今暫く無…を督勵して嚴重取調べてゐるからいづれ判明するだらう

新任披露宴

新任海山郡板橋街長林氏は去る九日午後六時より官民二百餘名を招き板橋公會堂に於て新任披露宴を催した

添置市場移轉	一〇、五〇〇
小學校舍増築	七、八五〇
第二公學校舍増築	三、七四〇
佳里公學校舍増築	五、六〇〇
公設質屋	五、〇〇〇
宿舍建築	五、〇〇〇
道路舗裝費道路新設	一一、〇〇〇
汚物處理場	五、八〇〇
消防車購入	
路面新設	四三、八九六
區劃整理	二五、〇〇〇
消防詰所建築	二八、九〇〇
消防器具整備	四、六〇〇
營繕施設	四、五〇〇
家政女學校補助	一七、八〇四

騎馬大行進

既報―新竹州奉公會では十一日の建國の佳節を卜し六十頭に餘る乘用馬を動員し市内の騎馬大行進を行つた、寫眞は（上）州廳前で會長代理森田内務部長の訓示を受ける一行（下）は整列

奉納の武道試合
龍攘虎搏の熱戰
劍柔とも警察課が優勝

彰化市に於ける紀元節奉祝武道大會は十一日午前十時より武德殿に於て新竹州警察部及各警察署、市役所、市民館、郵便局、專賣局、學校、警察等各團體多數參加の下に華々しく開催された、武田市長、…各種の奉納試合あつて直ちに團體試合及び個人試合に移り午後…、剣道及柔道の團體試合は共に警察課が優勝し國旗を手にし…
劍道團體試合　優勝警察課、二等專賣局
柔道團體試合　優勝警察課、二等警察署甲
劍道個人優勝試合　一等佐々木（警察課）二等鈴木（市民館）三等山岡（郵便局）四等坂口（同）五等進丁（同）
柔道個人優勝試合　一等張金福（警察課）二等大塚（同）三等新進丁（同）四等桜井（市民館）五等柳田（警察課）
少年剣道部　一等秦原、二等小島、三等小野、四等周神妙、五等周陳錦秋、三等施明瑛、四等林錦文、五等王振明
少青年柔道部　一等陳鍇助、二等
柔道部特別賞　南木八郎（市民館）
四時試合終了、優勝旗授與式あつて優勝旗と賞品を授與し萬歳を三唱して盛會裡に散會した

街庄の協議會

海山郡下に於ける昭和十四年度街庄通常協議會の日程は左記の通り決定した
一月二十日鶯歌庄、一月二十一日中和庄、一月二十四日板橋街、一月二十五日三峽庄、一月二十七日土城庄

弓道大會

台南州新化街弓道大會は會員全部出席して十一日午後一時より…に於て華々しく開會、年来の慣例に依り優勝…

上棟式

【台中電話】台中市立工業試驗所上棟式は十五日午前十一時から同所で擧行される

河川監視員を募集

【高雄電話】高雄州では下淡水河川保護取締に從事すべき河川監視員五名を募集するが希望者は來る二十五日迄に州交通課に必要書類を提出され度いと

臺南の學校荒し惡運つきて捕はる

【台南電話】台南市に昨年來通り魔の如く市内の各女學校を荒し廻り女生徒の大切な日用品小遣錢を竊取し去る怪盜が猖獗、各女學校の學察が次々と襲はれ而もある學校では連續的に侵入する等の大膽不敵さに女生徒を戰慄せしめたが、台南署では屆け出に接し内々犯人を捜ける可く必死の捜査を續けてゐた處、去る九日午後一時頃、張朝刑事が市内四兩目の四鳳藥店…ト一を偽名入質せんとした男を發見、てつきり學校荒しと睨み誘引したが言動曖昧の為警察に連行を求めた處、矢庭に逃走を企て直ちに追跡捕縛の上取押へ嚴重取調の結果、案の定學校荒しのくせ者で當初はガン固に否認し續けたが、遂に自白するに至つた、即ち同人は十三年三月下旬以來、本年一月始め…

表彰

射　一等　松村蒋穀（十六中）　二等　古賀竹次郎　三等　孫紅進　四等　山口金財　五等　梁道
金的　古賀竹次郎
した閉會後遂莱園に於て栗道氏二段の昇格祝賀宴があつて散會した、當日の成績左の如し

人事

△赤塚…氏（南投街合會副長）東都打合せの爲め二日間の豫定で十三日午後出北した
…めまで台南一高女、二高女、長老教女、家政女、神學校女子部等の各學校に侵入、片つ端から荒し廻り前後十件、時計、衣類、金品等被害三百餘円に達してゐる、目下引續き餘罪追究中

早稻田大學學生募集
第一高等學院（文科、理科）願書　自二月十五日至三月十六日
第二高等學院（文科）　自二月十五日至三月十四日
專門部（政治經濟科、法律科、商科、工科）　自二月十一日至同　廿八日
高等師範部（國語漢文科、英語科）　自三月六日至四月七日
專門學校夜間（政治經濟科、法律科、商科）　自三月十六日至四月二十日
○詳細（郵券三錢封入）各事務所へ照會ノ事

東京高等第一無線工科學校
晝夜間部　高等科（中四了）速成科（中三了）無線技術者養成
東京市本郷區お茶の水電小石川四二九代表（規則郵券三錢）

電話　六九五三を讓る
電話　商品券
貸家
貸家
廣東行女給十名至急
少女採用　本人面談
女中入用　三十五歳より
南支
外交員募集
給仕
社員採用
▲萬なかだち▲
求む一件一回　其他一回　名…

教科書は骨である
雜誌は血となり肉となる
お子様讀物の撰擇は重要です
小學館の學年別・系統的
八學習雜誌
は國定教科書に準據し、その補充擴充を企圖して編輯されてゐます
セウ一年生　セウ二年生　セウ三年生　セウ四年生　小五年生　小六年生　幼年知識　幼稚園
生活に即せる種々の特輯あり
三月號只今發賣中
賣物を書店にて御檢討下さい

各地の有名藥店にあり
喘息
アストマン
文獻呈上
各國大學病院御使用の喘息藥
發作時に用ひて十分時で苦痛消失連用して根本治療の例頗る多し！
25錠 1.00　85錠 3.00　150錠 5.00
名古屋衛生研究所

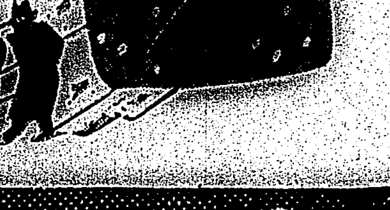

腦溢血に罹らぬよう
冬が一ばん危險な時！
寒る寒さ……に皮膚の血管が狹少となり高血壓―腦溢血の危險が倍加される時季です…血壓の高い方は勿論、四十歳過ぎの動脈硬化期にある諸氏は冬の持藥にこの錠劑を！
單なる血管擴張劑と異なり、ヂウカルチン錠は心臟、血管などの血行器の故障を除き、腎臟機能を正調にして、血壓を生理的安全位に保たしめる最も理想的な强心、血管劑です。
頭痛、不眠、耳鳴り心悸亢進などの不快な高血壓症狀をも同時に消退せしめ、腦溢血や狹心症の危險は未然に防止されます
ヂウカルチン錠
四十歳からの保健劑！
大阪市東區道修町　株式會社田邊五兵衛商店
東京市日本橋區本町　株式會社田邊元三郎商店
一〇〇錠……一・三〇
五〇〇錠……六・〇〇

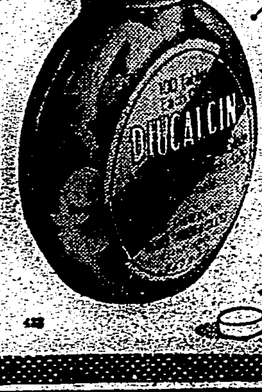

東京三田 慶應義塾

大學豫科 第一學年 (文八十名、經五六○名、醫一二○名)
申込期間 自一月十六日 至二月廿日
入學試驗期日 身體檢查 三月十三日及十四日 學科試驗 三月廿二日、廿三日
高等部第一學年 (約三三五名)
申込期間 自一月十六日 至二月廿日
入學試驗期日 身體檢查 三月廿二日 學科試驗 三月廿四日、廿五日
規則書及志願者心得書要郵券三錢

明治大學 東京神田

大學部 (法學部、政治經濟學部、商學部) 各第一學年 若干名
◎願書受付 四月五日ヨリ試驗前日迄
大學豫科 (政治經濟學部、法學部、商學部) 第一學年(三年制)
◎願書受付 三月一日ヨリ試驗前日迄 ◎試驗期日 第一種 四月四日 第二種 四月一日、二日
專門部 法科 政治經濟科 商科 文藝科 (晝)(夜)
女子部 法科 商科 (晝)
◎願書受付 三月一日ヨリ試驗前日迄 ◎試驗期日 四月七日、八日
但女子部ハ一月十五日ヨリ三月末日迄願書受理シ人物銓衡ノ上隨時入學許可ス
新聞高等研究科(夜間) 一ケ年卒業
◎願書受付 三月一日ヨリ試驗前日迄 ◎試驗期日 四月十二日、十三日
(豫科入學志望者ハ東京杉並區和泉町豫科教務係宛申込ノ事)

中央大學

大學豫科 (第一豫科(晝間)、三年制) 第一學年
◎願書受付 三月卅一日迄 ◎入學試驗 四月四、五、六日 試驗科目 國語、漢文、英語(獨語)
大學部 (法學部、經濟學部、商學部)(晝間、夜間) 第一學年
◎願書受付 四月四日迄 ◎入學試驗 四月六日 試驗科目 英語(獨語)
專門部 (法學科(晝間、夜間) 經濟學科(晝間、夜間) 商學科(夜間)) 第一學年
◎願書受付 四月八日迄
◎入學試驗 第一學年入學ノ許否ハ銓衡ノ上之ヲ決ス
詳細 一月十六日附官報參照 (入學要項申込ハ郵券三錢)
東京・神田・駿河台

歐米留學特典 上智大學

豫科 甲類(獨逸語) 乙類(英語) 入學試驗 三月二十九日三十日
學部 文學部(哲學科、獨逸文學科) 商學部(經濟學科、商學科)
專門部 新聞科 商科(夜間) 入學試驗 四月五日六日
上智大學外國語專修學校 (獨逸語)(英語)(夜間) 始業四月十日
東京麹町紀尾井町

專修大學

晝・夜 明治十三年創立
豫科 學部 專門部
資格附與 專門部卒業者ニ中等教員(商業)無試驗檢定、計理士、特許辨理士資格附與
東京神田神保町

東京農業大學

大學豫科 (學部は農學科の外、農業經濟學科新設) 願書締切 三月二十六日
專門部 農學科 農藝化學科 農業拓殖科 願書締切 三月三十日
東京・世田谷・常盤松

法政大學

大學部 法文學部 經濟學部 願書 三月卅日迄 試驗 四月一、二日
大學豫科 第一部(三年制) 第二部(二年制) 願書 三月卅一日迄 試驗 四月一、二日
專門部 第一部(晝) 第二部(夜) 願書 四月十九日迄 試驗 四月廿一日
高等商業部 (晝)(夜) 願書 四月廿日迄 試驗 四月廿二日
高等師範部 (夜) 試驗 四月五・六日
本校 麹町區富士見町 豫科 神奈川縣川崎市木月 (豫科入學試驗ハ本校ニテ施行) (學則要郵券三錢)

昭和十四年 選拔優良校 學校案內

廣告社扱

國學院大學 東京澁谷若木町

大學豫科 約一二○名 神道部 約七○名 師範部 約一四○名
願書受付 自一月十九日 至三月廿日 入學試驗 三月廿八日 四月六日 四月八日
●規則書入學案內書要郵券三錢

東洋大學

大學豫科 第一學年、第二學年
大學部 哲學科、佛教學科、支那哲學・支那文學科 國文學科
專門部 倫理教育科、國漢科、國語漢文科
新設 拓殖科(三年制) 同專修科(一年速成)
特典 高等教員又ハ中等教員無試驗檢定
東京市小石川區原町 (入學案內要郵券三錢)

駒澤大學

大學豫科 第一學年、第二學年 學部 佛教科、東洋科、人文科 專門部 佛教科、東洋科
願書締切 四月五日 試驗期日 四月六日、七日
所在地 東京市世田ケ谷區深澤町
(詳細要郵券三錢)

立正大學

文學部 (佛教學・哲學・社會學・史學・文學) 各科若干名
豫科 第一學年 第二學年
專門部 (夜間) 宗教科 高等師範科
特典 中等教員無試驗檢定
東京市品川區大崎 電話大崎(49)一八二一番

拓殖大學

大學豫科 試驗地 東京、仙台、福岡、台北、京城、大連
專門部 試驗地 東京、台北、京城、大連
各地共四月八日、九日
東京市小石川區茗荷谷町 詳細要郵券三錢

東京高等齒科醫學校

官立 第一學年 約百名 中學校卒業程度 第二學年 若干名 (高等學校高等科(理科)修了者)
出願期日 自二月一日 至三月六日 入學試驗 三月十日
試驗場 東京・大阪
本郷區湯島 (お茶の水)

東京物理學校

專門學校 數學部、理化學部 (晝夜二部制) 應用理化學部 理化專修科
入學受付 三月一日ヨリ
所在地 牛込區神樂町 (飯田橋牛込見附下車)

東京外國語學校

●本科 (英佛獨露伊西葡支蒙) ●特修科 ●夜學 受付 一月廿七日―二月廿日
●十二月十二日官報參照 東京市麹町區竹平町

函館高等水產學校

官立 募集人員 漁撈學科、製造學科、養殖學科 各約三十名
出願期日 自一月二十日 至二月五日
試驗期日 三月十七日・十八日 試驗場所 函館・札幌・東京・神戶・福岡
●其他詳細ハ本校ニ照會 要郵券三錢切手封入

日本醫科大學

生徒募集 募集人員 豫科第一學年 約百六十名
出願期日 自一月二十一日 至三月二十七日 試驗期日 三月二十八日
詳細 十二月二十日官報參照
東京市本郷區駒込千駄木町

國士館專門學校

特典 國語、漢文、武道中等教員無試驗檢定
▼試驗期日 三月二十八日 ▼試驗科目 國語、漢文、劍道、柔道、弓道
募集人員 國語漢文劍道科 五○名 國語漢文柔道科 五○名 國語漢文弓道科 三○名
東京・世田谷

善隣高等商業學校

特色 滿蒙支那方面ノ產業開發指導ニ從事セントスル人物養成
就職 卒業生ハ全部滿蒙支那ノ第一流有力會社銀行ニ就職
募集人員 約一五○名 試驗期日 四月一日、二日 願書締切 三月三十一日迄
東京市淀橋區西大久保四丁目

巢鴨高等商業學校

△第一部(晝間) 第二部(夜間) 各百名
△願書締切 第一部 三月三十一日 第二部 四月六日
△試驗期日 第一部 四月二・三・五日 第二部 四月七・八日
△試驗科目 英文和譯・國語
●詳細ハ三錢切手封入照會アレ 東京市豐島區西巢鴨

東京第一高等無線工科學校

晝夜間部・無線技術部
◆入學資格 中學卒業程度
◇旺盛ナル就職率
◇時局ニ鑑ミ出征軍人子弟及戰傷軍人子弟ニ對シ學費減免ス
所在 東京本郷お茶の水元町

明治藥學專門學校

財團法人 明藥學園
募集人員 百五十名 願書受付 三月十九日迄
東京市世田谷區野澤町

東京女子藥學專門學校

文部大臣指定
募集人員 百三十名 願書受付 三月末日迄
東京市世田谷區

東京齒科醫專

校主 血脇守之助
入學試驗 三月一日、二日
所在 東京神田三崎町

青山學院

文學部 英文科 約六十名 英語師範科 約六十名
高等商業學部 約百四十名
◇願書締切 三月二十九日 ◇試驗期日 三月三十日、三十一日
東京澁谷區青山

明治學院

高等學部 英文科 三○名 社會事業科 二○名
高等商業部 第一部(晝) 一五○名 第二部(夜) 三○名
試驗地 東京・大阪
東京・芝・白金

關東學院

横濱 高等商業部 百五十名
□無試驗檢定 願書受付三月十八日限
□試驗 四月五日
横濱市中區三春臺

麻布獸醫專門學校

文部省指定
募集 第一學年約百五十名 出願 試問前日迄 資格 中學校・甲種實業學校卒業以上
試問 三月二十九日 本校、大阪 三月三十日 福岡
特典 無試驗獸醫師開業、陸軍獸醫
東京市麻布區新廣町

東京藥學專門學校 女子部

文部大臣指定
●募集人員 第一學年 百五十名 ●願書受付 三月二十二日迄
東京市下谷區上野櫻木町

日本齒科醫專

募集人員 約二百名 出願期日 自一月十一日至三月二日 試驗期日 三月四日、五日
東京市麹町區富士見町

大阪高等醫學專門學校

募集人員 約百五十名 所在地 大阪府下高槻町
試驗期日 三月二十一日、二十二日 試驗場所 本校、東京帝大

岩手醫學專門學校

文部大臣指定
募集人員 第一學年 約百二十名
試驗日 四月八日 盛岡 東京
岩手縣盛岡市

東京醫學專門學校

募集人員 約百五十名 出願期日 自二月一日至三月廿三日 試驗期日 三月二十六日
東京市東大久保

多摩帝國美術學校

財團法人 日本畫科・彫刻科 西洋畫科・圖案科
願書締切 三月三十一日 試驗期日 四月一・二・三日
東京市世田谷區上野毛町

高等無線工學校

◎專門學校程度 ◎就職状況
所在 東京市目黑區上目黑

大東文化學院

本科 高等科 願書受付 三月卅日迄 試驗期日 三月卅一日及四月一日
東京市麹町區富士見町

滿蒙開拓指導者養成

文部省第一拓殖訓練所
盛岡市 盛岡高等農林學校附設

財團法人 協調會 東京工業專修學校

東京市麻布區三ノ橋

電機學校

財團法人 電氣(夜晝) 機械 願書受付 三月卅一日限 學期開始 四月十日
東京・神田 (入學案內要三錢)

東京高等工學校

所在 東京・芝・西芝浦 詳細學則要郵券三錢

東京高等無線電信學校

公認 校長 ◎資格 高等科 普通科
新校舍 東京市

武藏高等工科學校

財團法人 電氣工學科・建築學科・土木工學科・機械工學科
東京市大森區北千東町

東京女子醫學專門學校

校長 吉岡彌生
出願期日 一月四日ヨリ三月廿日迄 募集人員 豫科百五十名
東京牛込區河田町

日本高等鐵道學校

本校 東京杉並方南町 分校 滿洲奉天

中野高等無線電信學校

所在 東京市中野區

遞信大臣の命令による無線通信士の養成 無線電信講習所

◎本邦唯一の特典 無線通信士無試驗

日本高等獸醫學校

校長 新美倍太
東京市

海外高等實務學校

南洋科・滿蒙支科
東京市世田谷區

大妻技藝學校

東京 番町

實踐女子專門學校 高等女學校 第二高等女學校

東京・澁谷・常磐松

東京家政專門學院

校長 大江スミ
東京市麹町區

女子經濟專門學校

校長 法學博士 森本厚吉
就職に、結婚に、經營に、
東京市中野區本町通六丁目

共立女子藥學專門學校

文部大臣指定
願書受付 三月廿日マデ
東京市芝區芝公園六號地

日本女子齒科醫學專門學校

文部大臣指定
東京市

昭和女子藥學專門學校

文部大臣指定
東京市目黑區上目黑

日本女子高等學院

校長 松平俊子
國文科 英文科 家政科
東京 中野

帝國女子專門學校

東京市小石川區大塚町

東洋女子齒科醫學專門學校

東京市本郷區元町

千代田女子專門學校

東京市麹町區

神宮皇學館

官立 三重縣宇治山田市外

昭和醫專

東京市板橋區

二松學舍專門學校

東京市麹町區

東京女子體操音樂學校

日本女子高等商業學校

九州醫專

久留米市

東京寫眞學校

公認

日本體育會體操學校

東京市

滿蒙學校

校長 堀內文次郎
東京市神田區

金城女子專門學校

名古屋市

女子高等學園

女子技藝學校

速記學校

毛利式

力行高等海外學校

東京市

東京府立協同組合講習所

東京市赤坂區

武藏野高等無線電信學校

高等理工科學校

名古屋市

大日本製圖學校

神宮家庭寮

東京大阪朝日新聞 東京大阪毎日新聞 ほか 新聞社十五推奬

我が海軍軍樂隊 海口で街頭行進

市民たち感激してこれを迎ふ

【〇〇基地十三日發本社特電】尺も弁ぜぬ濃霧に明けて〇〇〇三日目の十一日午前十時我が海軍軍樂隊は秀英砲臺に上陸　直ちに霧に閉ざされた海口市内に入り軍樂の響きも高らかに威風の街頭行進を行つた海口市民はこの時ならぬ平和を齎へる海軍樂隊に歡呼の声を挙げ、平和を取戻す市民に一層親愛を深めし同午後一時軍樂隊は吾等親善の使命を果し〇〇艦に引揚げた、先づ海軍〇〇本部を出發した軍樂隊、隊伍堂々瓊州街に向つて　進軍すれば忽ちと云ふ忽ち、戸口と云ふ戸口には朝から驚き街頭は忽ち人の黒山となる歩哨の目も[illegible]勇士達の目も[illegible]軍艦マーチが最高潮に達した時は万歳々々の歡声がドツとあがつた、遂に感激が爆發したのだ、その万歳の声に和して又万歳の市民の声がする、彼等は知らぬ舌を動かし[illegible]中で叫んでゐるのだ、市民の頭上には[illegible]平和を恢久に稱ふ音樂が下りたのである、夢の様なこの平和の使者の出現に[illegible]深い霧は晴れ様ともせず一間先の人の顔も消して終ふが霧を通して凡ゆるものを超越した一つの感情は脈々と波打つてゐる職業は軍樂隊から離れ様としない郎製の日の丸を手に持つた子供等の旗をよく見れば日の丸が四角に彩られてゐるのには海の猛者も微笑させる、又街頭には額を地にこすり付けて手を合はして居る老婆があれば走り出して來て手を振つてゐる姑娘も居る、尾を振つて駈け廻つて居る廣東犬の表情にも今はあの標悍な姿はなく、優しい瞳を輝かせ霧に包まれた椰子は湿つた南国の風に揺られてゐる、斯くて軍樂隊は市民の歡呼の声を後に歸途についたのである

海上警報

台湾気象台では十三日午後八時二十分海上警報を發した

七百七十八ミリの高氣壓は北緯五十度東經百二十度にあり、南東に移動し本島近海は北東の季節風強し

敵地不時着の荒鷲を支那農民が救援

海南島に咲いた日支親善の華

【東京十三日發本社特電】十二日海南省に達した報道によれば十一日我が海南島攻略作戰部隊の航空機は地上海軍部隊に協力しつつ敗退する敵防備軍隊の後方に陣地爆撃に壯絶の活躍をなしたが瓊東山の敵陣地を爆撃中の我が一機が地上から射撃され不幸一彈を機關部に受けたので翼をかへして〇〇基地に辿り着かうと困難な空中飛行を續けたが瓊山西方三十キロ瓊東海岸のクリークに遂に不時着して終つた勿論完全な敵地内なので搭乘者は機體を擱り死を覺悟して救援隊を待つ事となつた、ところが之を目撃した附近部落民は挙つて現場に駈けつけて來て白旗を揭げて良民なる事を表示してから濁水に飛込んで機體の引揚げに協力、搭乘員全部を救助し一方我が救援隊に告げて現場に案内するなど意外の好意を示した、支那人が直後に危急の我が軍を救援したと云ふ事は事変以來恐らく初めての事で海南島民が暴戻支那軍の壓制から解放されて如何に我が軍を喜び迎へて居るかを證するものでこれはその実例の一つである

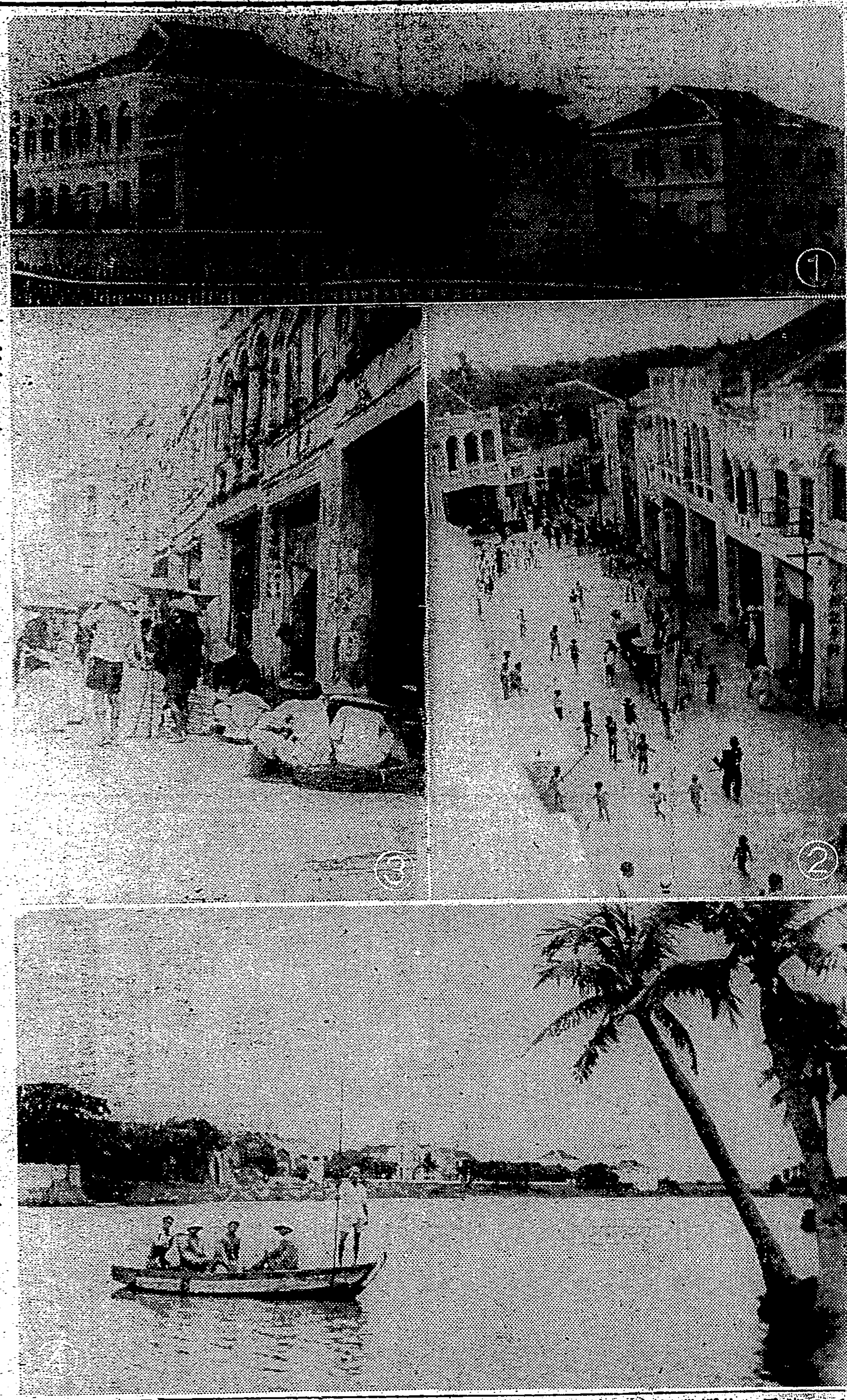

皇軍が制覇した海南島

（1）海口海關長及び港務局長の官舍（2）（3）は瓊東縣嘉積市街の景（4）海口市街の一部

來航中の高砂丸に船客四名が疑似赤痢

基隆港務部では消毒手配に大童

【基隆電話】内台定期船高砂丸は十四日正午基隆入港の豫定になつてゐるが十三日午後に至り同船より船客中に疑似赤痢が發生した旨入電あり、港務部では之が消毒手配を爲し入港を待ちつつある、疑似赤痢の患者は三等一名、二等和室一名、二等洋室一名一等一名の四名で姓名其の他は不明である

上海往復者の種痘證明書に新しく條件

【基隆電話】上海地方に蔓延せる天然痘の移入豫防に對して當局は万全の對策を講じつつあるが、今後上海往復者に對して、一年以内に交付せる種痘證明書を有する者の外に對しては三ヶ月以内の種痘證明書を提示せしめる事になつた

反獨映畫で紛議

【ハリウッド藝同盟】ワーナー・ブラザースがナチのスパイを題材にした「ナチ・スパイの告白」といふ暴露映畫の製作を企てゐる監督局長ウイル・ヘイ氏に持込み[illegible]ワーナー・ブラザースが右の映畫をどうしても製作するといふのならば米獨兩國間に面白からざる事態を釀すであらう又かかる種類の反獨映畫を製作する映畫會社のフイルムは今後斷然すべてドイツに於て輸入を禁止するであらうと嚴重申入をなしてゐる

强制買上など恥 さあ國策に順應だ

死藏金處分は擧國的に

【東京十三日發本社特電】政府の金集中策を强化して長期經濟態に万全を期さうと云ふ所謂金（金塊金製品の一部）の强制買上案は金法改正に依る）は恐らく近く政府から議會に提出されるがその準備工作の一として大藏省が昨年十一月全國一齊に行つた金貨、金塊の調査は最近漸く終り十万通に上る申告書整理の結果民間に退藏されてゐる金貨、金塊の量が豫想外に多い事が判つて當局を喜ばしてゐる退藏金は大大都市が大部分を占めてゐるが中には一人で日本金貨、外國金貨取混ぜて十万円近く持つてゐる人が居るかと思ふと五貫目もある金塊を四箇も持つてゐる人がある、係の金塊票でも强制買上の法律も實際には發動せずに濟むやうに所有者が自ら進んで金をどんどん政府に賣つて呉れると有難いんだが

と金の政府集中に對する国民の自發的協力を切望してゐる

獨逸で民族の母へ贈る最高名譽章

ドイツでは十字章の中央にハーケンクロイツとその周囲に「ドイツ民族の母」の文字を刻んだ名譽章を子供を多く産んだ母親達に贈つてゐる、我国の皇軍の遺族や傷痍軍人慰問用者の胸にこの勲章をかけた婦人に對しては種々な特典が與へられてゐる（寫眞は名譽章）

靜波丸基隆に歸港

【基隆電話】山靜丸避難地沖繩島に遭難品其の他の引揚に向つた日本サルベージ靜波丸は十三日基隆に歸港したが、山靜丸の殘務整理の終了を待つて近日中に再び出動し山靜丸を曳航内地に向ふ事になつてゐる

精神病の婆さん

南署長を手古摺らす

十二日早朝南署を訪れた台北市新富町四ノ九加山シナ（假名）と称する五十年配の婆さん、少し精神に異狀でもあると見え署長に面會を求めて「私は昭和九年から台灣銀行に二千五百万円程預けてありますが現在お世話になつてゐる常太郎さんにお禮もしなければならず私も小遣錢が要りますので再三銀行に行きますがさつぱりお金を出して呉れません」と云ふ意味の言葉をくどくどと並べて署長さんざん手古摺らしてゐたが木村署長も「それはどうもお気の毒だ、よく云つて聞かせよう」と宥めすかして漸く引取らせたとは早朝からとんだナンセンスであつた

零下四十度の酷寒も飯を一割餘計に食へばよい

北滿で耐寒實驗をした 京大正路博士の土産談

【福岡十三日發本社特電】零下四十度の北滿の酷寒にシャツ一枚で人間の耐寒實驗をやつて貴重な學術資料を土産に京大醫學部教授正路倫之助博士は十三日朝釜山連絡船で下關着、直に東上したが收穫につき語る

十二月末から二十日間に亘り僕の體を實驗臺として零下三十度から四十度の氷原に一時間位づつ身を曝して見た、手足の脂や皮膚に凍傷害を受けただけで内臓、器官には障害がなかつた、これは體内の脂肉が寒氣に對抗して體温を高めるからで、之が食飯を一割餘計に食べればよい、空腹だと危険なことが判つた、これで皇軍勇士も銃の戰士も何等恐怖の地を怖れる要はなくなつた、現に開拓團の青年は嚴寒で屋外の風呂に駈けて行つて入浴してゐるのには意を強くした、實驗の結果は近く各學會で發表する心算です

三人組のチンピラ

内地人住宅を荒す

台北市堀江町一九二頼井（こ）は同地李春明（こ）亜に蔡（こ）の兩名と共謀の上錦町、川端町、老松町新富町、兒玉町、龍口町等殆ど全市に及ぶ内地人住宅の空巣を狙ひ昨年五月から本年にかけ衣服、貴金屬、現金等手當り次第に前後卅三回に亘り千二百円に上る竊盗を働いてゐたことが發覚し此程角谷友松、築南刑事に依つて檢擧された

農産資源は豊かで糖業開發には有望

南支經濟調査團の 永井日糖專務の談

【高雄電話】井上臣四郎子を團長とし本島より日下、野口、永井、竹腰の四氏等參加一行二十六名の南支調査團は先月末出發十三日午前十時高雄に上陸歸台したが、日糖專務永井清次氏は語る

攻略後僅か二三ヶ月と云ふに復歸者既に七十万内外その間何等テロ行爲もなく平和そのものの廣東を見て感慨無量であつた、南支の特異性重要性之を經濟的に見ると錫、タングステンの如き特殊鑛産物等日滿、北中支に缺如或は不足資源及び熱帶農産資源に富み金融貿易上の價値も絶大である事は改めて認識を深くした、この重要性特殊性の發揮發展にはブロック政策と同時に政治經濟精神を併行せしむる廣義の文化建設に俟たねばならぬが實務迄には向詳細な調査が必要だらう、廣東省内には新式製糖工場が七ツもあり市に近く東莞工場（能力七百五十英噸）は比較的損害輕微と云ふから糖業者としては自ら別個の調査をして來たがここは屋根は大破して居るが機械の損害奈殊的に少く何となく之を動かせと暗示されて居る樣な感じがした、大體運轉可能と思ふ確たる事は今月中に判る、調査の結果運轉出來ると決まれば本年中幾らでもよいから搾つて見たいと思ふ、蕭園調べにも出たが、ここでは猛砲玉に見舞はれ視察に困難を感じた、併し大凡その見透しはつけて來た、本島製糖創業當時も土匪と戰ひ今ここに南支調査第一歩を踏出すに當り銃火の洗禮を受ける等思へば奇しき因縁である、廣東の町は立派だが青村、河南坐當糖工業地帶については近代性と計畫的なるに一驚を喫した

詐欺賭博犯人の餘罪もばれる

北署山本、吳兩刑事は藍腰果マッチ輸を以て詐欺賭博を行ひ數千円の詐欺を働いた事件を取調べ中、艋舺の南投街包美八三四號料五犯江天送（三）が花蓮港街玉里でカフェーを經營せる黄陳氏梅（三）より女給として雇ひ入れてゐる娘好子の資娘を依頼されたのを奇貨となし嘉義方面に同女を四百八十円で賣り飛ばし百五十円を黄に渡したのみで殘額を猫ばばしたこと判明引續き取調中である

三浦街長が靜養

【馬公十三日發】引籠り中の三浦馬公街長は風邪から肺炎を惹き起す恐れがあるので目下絶對安靜中である

"日本人"の特別試寫會

きのふ本社で主催

日本精神昂揚の國策映畫松竹大船製作の巨篇"日本人"は本社主催で二月十三日午後四時二十分より台北市公會堂大集會室に於て特別試寫會を開催したが軍、官、民有力者多數の觀賞があつた、銀幕に描き出される"日本人"の熾烈なる日本精神が遠く西南の役より日露戰役を經て支那事変に至るまで終始感激と緊張のクライマックスを以て交錯し非常な感銘を與へて同六時半終了した、同映畫は近く台北市内映畫館タイゲキにて上映される筈である。（寫眞は會場の一部）

本年度の直木賞

大池忠雄氏と決定

【東京十三日發同盟】日本文學振興會の本年度直木賞受賞者は左の如くである

直木賞　作品　秋田口の兄弟　大池忠雄

放送童話の題

入選者を決定

去る一月三日、四日の二日間放送局では新しい試みとして子供の時間に台北、台中、台南三局からリレーの形式で童話を放送して其の「題」を一般から懸賞募集したが應募者は意外に多く全島で四百十五名に達した、九日に募集を締切り嚴重審査の結果「題」の當選者名は次の通りである

當選題名　本と友情（二人）高雄州旗山郡富田義治、臺南州三分子三宅透、本と兵隊さん（四人）臺北市大北市東門町鷹重晴明、臺北州北斗郡二林安松井五郎、臺北州七星郡田中妙子、臺北州七星郡汐止中和子、臺北州七星郡田中妙子弟のまごころ（二人）高雄州岡山郡田川雄三、臺南市花園小學校二年赤司一路、銃後のお友達（一人）臺北市南門小學校一年鹽澤悦治、戰地の兄さん（へ）公館高橋宏雄、戰地の兄さんへ（五人）臺中市木下町平間弘、臺南市大宮町本村三男、臺北市古亭町田村多恵子、臺北州宜蘭郡羅東町院田慶子、花蓮港廳鳳林郡西村明人、うるはしき友情臺北市東門町濱田美代子、美しき友情（一人）臺北州七星郡汐止臺中州彰化郡永靖莊、本と戰地の兄さん高雄州岡山郡田川安男、兄さんに送る本臺北市新起町田賀次郎

汐止の寺廟整理會議

【基隆】汐止街では時勢の進展に伴ひ迷信的信仰の是正排除と經費節約、生活改善の目的で街協議會員、區總代等を網羅し、汐止寺廟整理委員會を組織し去る十三日午前十時街役場に寺廟整理委員會を開催し、神佑街長より整理に關し一場の說明あり、二、三の質問あつたが結局満場一致整理に賛同し午後一時散會した

沼野作彌氏逝く

【新竹電話】本紙新竹取次店沼野作彌氏は昨年暮れ頃から健康を害し加療中であつたが十三日午後一時逝去した、享年六十四、遺族には長男作男をとたけ夫人がある、同氏は本社工場に勤續後昭和五年七月新竹取次店の營業に當り今日に及んだものである、尚葬儀は十四日午後四時より新竹市祥儀堂に於て執行される筈

防諜思想普及の講話と映畫の懇談會

臺北市建成町區防諜思想普及に關する講話と懇談會が二月十五日（水曜日）午前九時より大稻埕永樂座に於て開催される由

日章印カーボン紙

臺日ニュース映畫

第九十三報

本社發声ニュース映畫第九十三報は十三日夜より台北市内の映畫館タイゲキ、大世界館、國際館、芳乃館にて上映してゐる

△平沼首相の獅子吼△吳佩孚將軍の蹶起△チエッコ・ハンガリー衝突詳報△時の話題△結婚富士山頂に氷雪と闘ふ科學戰士

妻を斬る

十三日午前一時頃本籍海山郡土城庄柑林坪一二大丁莊飛熊（三）は夫婦喧嘩の果の妻の實兄陳明（）方に逃げ込んだのを追つて同人宅表戸を破壞侵入、鋭利な小刀を以て兩名に頭部其他數ケ所に斬り付け瀕死の重傷を負はせて現場から逃走した

高砂丸より

（東京）南署一同から無事着を報じ十四日正午基隆入港

內台 定期航空

△内台定期航空（下便）あつた十三日午後五時卅六分臺北着乘客は次の通り明限同外二氏

今日のお天氣

△臺北地方　東の疾風　曇後小雨

△北部地方　北東の疾風　曇小雨

△昨日の氣溫　最高二一・八度（午後二時）　最低一六・一度（午前一時）（臺北氣象臺發表）

書き方展締切延期

台灣書道會主催の全島兒童書き方奬勵展は四月十九日より台北市に於て開催されるが、同展出品の書き方作品の應募は全島各校より意外に多く集まり、その整理に忙殺されてゐる、そのため締切を三月二十五日まで延期となつた、尚詳細は台北市京町二ノ一七同會事務所に照會せられたしと

壯丁團に竹腰の國防服

廣告

拙者儀今般下駄ノ靴ノ口ヨリ鋲入附靴下止ヲ考案シ特許局ニ出願中ノ處昭和十三年番號第二〇六三三號ヲ以テ實用新案登錄ニ付其ノ出願ノ登錄ヲ受ケ候ニ付今後同種類似ノ鋲入附靴下止ニ付テハ許可ヲ受ケズシテ製造販賣等ニ依リ侵害セシ者ハ相當ノ手續ヲ經テ之ヲ告發致スベク…尚右ニ違反スル者ハ法律ニ依リ…

發明者　林啓清
臺北市太平町五ノ四五

赤垣源藏　雨降り峠

情緒浪曲の横綱　名實共に日本一　壽々木米若一行

二月十四日ヨリ五日間（毎夕六時ヨリ）
連日十八番演題毎日替り長講二席を力演致します
（大衆席金一圓）大世界館

ダンダンは風の妙藥
發賣元　北信生堂藥舖
代理店　東京市小石川…大木合名會社　大阪市…同支店
各藥店にて販賣す

大岡政談　越後屋騷動
泣くな嘆くな若人よ
足輕　大名
十四日より短期三日間（大衆席二十セン）芳乃館

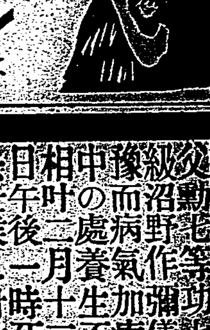

父沼野作彌儀病氣療養中の處二月十三日午後一時死去仕候仍而此段謹告候也
追而葬儀は二月十四日午後四時新竹市祥儀堂に於て執行仕候

男　沼野作一
親戚　…
友人總代　…

五輪大會參加の機運注目さる
厚相積極的に答辯

十日衆議院豫算第二分科會（厚生省所管）で政府（厚相）と川崎克氏（民）との間に行はれたオリムピック參加問題に關する質疑應答に於いて川崎氏からあらためてなした質問はオリムピック參加の意義と必要性を理論的に明示したものであるが、これに對する厚相の答弁内容は去る七日行はれた答弁よりもオリムピック參加の可能性に一歩を進めた意味を持つものとの印象を一般に與へた。一方當局方面も厚相の行つた答弁は依然政府は參加か否かが白紙であると見てゐるが然し乍ら議會に於て參加論が叫ばれたと言ふことはオリムピック大會參加の機運が一歩進んで來た事實の一端を示したものと見てゐるのが注目される、川崎氏もこの點につき『前回の答弁より積極性は認められた』と滿足の意を表してをり、民政黨では川崎氏の參加弁を好意を以て支持してゐるのも注目される、然し乍らたとへ參加決定してもそれに至る迄には可成りの時日を要するものと見られる

厚相の答弁に對し川崎氏は左の通り語つた

今日の私の行つた質問はオリムピックに參加するのはどうして必要であるかを理論的に明らかにした積りである、四圍の情勢から厚生省もこれ以上問ひ詰めることはよくないのであとは參加の實現に善處される事を要望するのみである、今日の厚相の答辯には去る七日の答辯よりも積極性は認められた様に思ふ

ピストンの威力
堀口、ピネダを技倒
東洋選手權を獲得す

【東京十三日發同盟】フエザー級の東洋選手權を爭ふピストン堀口對クリピネダ（比島）十二回戰は十三日兩國國技館で擧行され兩者とも百二十四ポンド二分の一といふ絶好のコンデーションだつたが強來のピネダは終始堀口のピストンに壓せられ遂に十回二分四十五秒技倒しレフエリーストップを宣せられ輝く東洋選手權は堀口の獲得する所となつた

臺灣弓道聯盟競技
十七日開催

臺灣弓道聯盟主催第四回通信競技會は來る十七日全島一齊に競技を開始するが時局柄全島弓道愛好者は腕によりをかけ優勝を期して居る因に第一回の成績は新竹國、第二回第三回は台北正弓會が夫々優勝して居り果して台北正弓會が第四回の榮冠を克ち得るか興味ある

高雄出身の清原三壘手
立教の新主將に

立敎大學野球部本年度新役員は左の如く決定九日發表されたが、新主將には三壘手清原初男君が選ばれた、同君は台南高雄中学出身で同校在学中は投手として活躍、昭和九年立敎大學豫科入學當時は鶴田、有村先輩等と共に投手技にも立つたが以後三壘手に轉じ、昭和十一年春のリーグ戰から杉田名二壘手の聖業の跡をついで三壘の堅塁を死守して名声をうたはれ今日に至つたもので、バッティングもアウトコーナーの球を好打する処から常に上位打者として活躍して來た、更に馬力、耐久力共に申分なく不

△主將清原初男△チーフ・マネヂヤー青木信△アシスタント・マネヂヤー三宅喬二郎
【寫眞は清原君】

中南部中等野球
嘉農7—6中商
二日目　嘉中18—1南中

【嘉義電話】嘉義野球協會主催中南部中等學校野球試合二日目は十一日午後一時より公園球場に於て第一回戰は前日の勝者同士の嘉農對中商で嘉農は初回に二點を先取すれば中商は二回裏に一點入れより七回までは相方共得點なく押し通したが八回に至り嘉農は俄然五點を大挙して勝負既に決したと思はれた処中商は同回裏に二死後三壘打を引續き三本放つて同じく五點を獲得したので最後まで白熱的大接戰を演じたが結局七對六で嘉農が辛勝した、引續き南一中と嘉中戰が行はれ十八對一の大差をもつて嘉中が大勝した

一般個人は陳
ＯＢは河野優勝
全臺灣卓球の第二日

【新竹電話】オール台湾卓球競技大會第二日は十二日午前九時より新竹一公會堂で開催、A、B兩班に分れ、一般及O・B個人の競技に入つたが白熱戰裡に一般個人は陳福行君（高雄）O・Bは河野敏夫君（大湖）が夫々優勝、陳大會委員長より優勝者に對して優勝杯賞品を授與し午後四時半二日間に亙る本大會の幕を閉ぢた、準決勝以後の戰績左の如し

一般個人の部

準決勝戰
陳福行（高雄）三—一張益鋭（嘉南）
張阿和（新竹）三—一楊基榮（清水）

決勝戰
陳福行三—〇張阿和

O・B個人の部

準決勝戰
河野（大湖）三—〇李再傳（苑裡）
邱清河（嘉南）三—一何慶榮（臺中）

決勝戰
河野三—一邱清河

優勝　陳福行（高雄）二等張益鋭（嘉南）四等楊基榮（清水）

學窓を巣立つ
（五）
運動家の行方

蹴球の修業道場臺北高商を戰場として活躍した戰士に別れを告げて学窓を巣立ち行くボートマンには前オリムピック代表畠山大主將をはじめ數々の名選手がある　さて昨年度全日本に覇を唱へた商大からは優勝の原動力となつた主將安藝武哉君が出る

「タンク」の愛稱で呼ばれた同君は文字通り精艇中の猛將として全日本の一翼を擔つた　同君の就職先の日本窒素工業では十分その手腕を發揮することと期待してゐる、早大からはオリムピック伯林大會でフオアの名二番手として活躍し學窓最終年にその田卒を帯びて以來六連敗の早慶レースに終止符を

し学生、全日本に勝ちつ放して天晴れ名選手の譽を殘して去るが卒業と同時に三菱商事に入社する、之に過去六年間女房役たるマネジヤー、理事等をつとめ上げた隅田の名物男福松信君も母校の優勝を錢として社會人入りをするが、

蹴身族を先にして勝せしめた殊勲の畠山李選手を筆頭に橋詰、秋本、高橋、矢島、荒木等々の闘將が学窓を巣立つて行く

畠山君は東北人特有の朴訥無口な性格で選手仲間では「荒武者」の異名さへ奉られる程だが部員を思ふことは兄の如く荒武者として「荒武者」の愛稱で呼ばれて居り友と皆つての愛素がなく同君の鬪志はスポーツとして日本を擁つての競技からの引退に

は記憶に新しい

この外第一線選手として日本漕界から名漕手佐藤、北田の名コンビが工學部を卒業する、昭和十一年のオリムピック代表決定競技に名門帝大に肉薄し決勝で惜くも敗れたカヌー界の功勞者であり元旦を期して宝島、君取にカヌー初遠漕を施行した勇敢さは賞して然り

ボートの巻

くなる事は卒業する、昭和九年の全日本、全学生に新人として雄雄として堂々登初優勝の經驗を持ち六ケ年の長きに亘り選手として名を成した同君は卒業すると同時に小栗 ...

押しも押されもせぬオワースマンとして全日本に覇を唱へた早大の村上と組んで昨年七月の第一回全日本漕艇大會に優勝を遂げた事は記憶に新しい

んだ眞情こそ天晴れボートマンとして賞するに足る、この外帝大の淺岡君、外語の米谷君等も夫々學堤生活に別れを告げて新社會に入つて行く

「カヌー」ここ二、三年來の新興スポーツだけに学窓を巣立つ選手も少い訳だが唯一人花形選手と太鼓判を印せる者に斯界の一人者長保君がある、同君は九年に入学以來ボート部でカヌーの研究を續け遂に斯界の第一人者となり終せたカヌー界の功勞者であり元旦を期して宝島、君取にカヌー初遠漕を施行した勇敢さは賞して然りである

敗退棋戰　（九十）
（大和久氏二回勝三回目）

香平交　六段　△平野信助
平手先　五段　▲大和久彪
▲大和久氏持駒　ナシ

（圖は▲三五歩成迄の局面）

九	八	七	六	五	四	三	二	一	
香					王			香	一
桂					金	桂	歩		二
		飛		銀	歩	歩			三
歩	歩	歩	歩		歩	歩	歩		四
	歩	歩	歩	步		馬			五
歩	銀	金	金	銀	玉				六
歩							飛		七
玉	金						桂		八
香	桂							香	九

▲三五歩　△同金　▲三五歩成　△同金右　▲二四歩　△同歩　▲一五歩　△同歩　▲七五飛　▲二七歩

大崎八段講評

△平野君の三五歩は四七馬と協力して敵陣の形を亂すと同時に飛を殺到する意味であつたが強手である

▲大和久君の三五角は一つの歩を手にした譯でもあるが、此の▲二五飛は何としても三三桂を十分攻めに用ひる形は出來ないと云ふ意味から此形では五筋から飛と銀を利かすより方法はない様思ふと云はれたし同時に強い攻めを利かさなければゆつくりして桂損が生じてはいけない

▲大和久君の三四歩は譜筋とは云へ何としても桂得が出來れば其處に得が加はりさう思ふと云つた通りである

△平野君の五五歩は二つの銀を手順に攻めに用ひる意味で云ふまでもなく單に桂損をしては大きい損が加はる

▲大和久君の三三歩成は當然で平野君の同金右は桂損だけに強く飛と駒を攻めに用ひようとしてゐる

高雄競馬
第四日目成績

【高雄電話】高雄秋季競馬第四日目は十一日午前十一時より開始、第十二回第一タカオ、ハツシオの一着同時着などで白熱的場面にファンを熱狂せしめ總投票數七万一千二百四十二票に上つた成績左の如し

一、古呼内馬競走千六百米　1トウゼンショウ（山田）1分58秒6　2トウゼンケイ配當單3円50錢複1、2円60錢2、2円20錢

二、抽籤古馬競走千六百米　1、アカツキ（鈴田）2分0秒8　2スマート配當單3円10錢複1、3円30錢2、6円40錢

三、抽籤新馬競走千六百米　1、バルナ（緒方）2分2秒2、2タチバナ配當單10円10錢複1、5円50錢2、1円70錢

四、騎乗速歩三千四百米　1、トモヅル（千同）7分10秒4、2テンプル3ボン配當單4円90錢複1、3円20錢2、2円3、3円10錢

五、古呼内馬競走千六百米　1ヒリュウ（渡辺）2分、2ナンシン配當單4円50錢複1、2円60錢2、2円20錢

六、新古呼馬競走千六百米　1、イボインター（鈴田）1分55秒4　2、テンザン配當單2円30錢複1、1円90錢2、2円40錢

七、新古呼馬競走千六百米　1、マサル（緒方美）1分53秒、2フミキ配當單2円80錢複1、2円20錢2、1円90錢

八、古呼馬競走千六百米　1、アサカゼ（岡部）1分55秒4、2ウイングーム、3イサミタツフジ配當單6円60錢複1、3円90錢2、3円3、2円

九、古呼乙馬競走千六百米　1、ヤクシンニホン（緒方美）1分53秒4、2トクヤマ配當單4円10錢複1、3円60錢2、2円90錢

十、記念速歩特殊ハンデキャップ　1、ヒノモト（安永）8分11秒、2イチベー3マンサク配當單13円複1、9円2、1円80錢3、1円40錢

十一、古呼乙馬競走千六百米　1、A第一タカオ（竹下）Bハツシオ（緒方美）1分54秒4配當單A3円15錢B2円20錢複A4円10錢B2円

十二、古呼甲馬競走千六百米　1ゼンダン（中間）1分50秒4、2タカラヤマ配當單10円10錢複1、5円50錢2、5円30錢

第五日成績

【高雄電話】高雄秋季競馬五日目成績左の如し

一、古呼内馬千六百米　1、ハナムスメ（渡）1分59秒五分の一配當單3円90錢

二、古呼甲馬千六百米　1、パンザイ（緒方）1分52秒五分の二配當單6円10錢

三、新古呼馬千六百米　1、アツプロース（竹下）1分52秒五分の三配當單2円60錢

四、抽籤古馬千六百米（中止）

五、騎乗速歩三千二百米　1、オーカ（外園）6分42秒2、レイホウ3、ポン配當單20円複1、6円50錢2、10円80錢3、7円60錢

六、古呼乙馬千六百米　1、ウイングーム（山田）1分55秒五分の一2、トクヤマ3、シングン配當單8円複1、3円80錢2、1円50錢3、20円

七、抽籤古馬優勝千八百米　1、ペカサス（宇治野）2分9秒五分の三2、クロシオ3、クニヒカリ配當單4円70錢複1、3円2、2円30錢3、1円30錢

八、騎乗速歩優勝四千二百米　1トツゲキ（石田）8分28秒2、トモヅル3、マスコツト配當18円複1、4円20錢2、2円90錢3、2円30錢3、1円30錢

九、古呼内馬優勝千八百米　1、トウゼンショウ（山田）2分12秒五分三2、ウイナー3、ゴンヨハチ配當單20円複1、11円10錢2、3円70錢3、1円20錢

十、新古呼馬優勝二千米　1、タカオネダ（緒方）2分17秒五分一2、ワカアラシ3、タカオテルヤ配當7円30錢複1、3円60錢2、1円50錢3、5円50錢

十一、古呼乙馬優勝二千米1、スピードゴール（岩井）2分21秒五分四2、第一ロンドン3、カツヤマ配當單17円複1、6円80錢2、2円3、3円80錢

十二、古呼甲馬優勝二千二百米　1、マツクレス（山田）2分34秒2、ダイタカオ3、センダン配單4円30錢複1、3円2、2円20錢3、2円20錢

同總投票數
單　二二、四二九票
複　五八、〇九一票
計　八一、四二〇票

五日間總投票數
單　二四七、八四七票
複　三三四、四一五票
計
金額　六十四万八千八百二十円

地方近事

大湖

▲農產品評會　新竹州大湖郡發展會では高砂族の農產獎勵の目的を以て、去る二月七日午前八時より高岡峠駐在所に於て高砂族及農産より出品した農産物及堆肥に就き品評會を開催、蕃地汶水、象鼻南方面より合計五十二點の出品ありて岩川審査長（矢石農業傳習所）の審査の結果一等五點、二等十二點、三等四十六點に對し夫々賞品として農具及日用品及び賞狀を授與して午前十一時終了したが高砂族一百餘名の參觀がありて盛會する所甚大であつた

桃園

▲全島產業施設を視察　桃園郡當局は銃後生產擴充を圖るべく、かねてから農事改良を勵りつつあつたが此度郡產業改善協會、郡業佃會合同主催にて產業視察團を組織し一街庄につき產業技術員一名農業者二名、計四名都下合計二十名を選定し平林郡勸業主任、林水生囑託が引率者となり二十三日から全島の產業施設及産業佃事業を視察する

▲鬼狩り　日本精神發揚週間第五日を期し桃園郡以下地方郡課員四十名は午前六時桃園を出發し街より約四里離れた蘆竹庄海湖に強行軍を行ひ午前十時より兎狩をなし二頭を捕獲し午後五時歸郡した

▲部落振興研究會　桃園郡主催部落振興會研究會は二月十六日八塊庄に於いて開催することとなり國語普及正廳改善、衛生施設、全保學校等につき街庄吏員、學校職員を集め實地視察の上研究討議することとなつた

北門

▲保甲役員會議　北門郡將軍庄漚汪派出所では去る十日午前九時より保甲役員を召集同保甲事務所に於て保甲役員會議を開催主なる指示打合事項は部落整頓、道路擴張金運動、舊正月廢止等であつたが殊に舊正月廢止に就いては役員等が自發的に是非實行すべく一般保甲民に範を垂れんことを申合せ、道路擴張に就いては總動員團結して成る丈け短期間に完成せしむべく申合せ列席者を感激せしめた

内埔

▲映畫會　高雄州潮州郡内埔庄大和及び新北勢兩信用組合では日本精神發揚週間の行事として二月十一日午後七時より内埔公學校に於て映畫會を開催映畫種類は左の通りである

時局ニユース、孝子美談少年馬子、ジヤズは踊る（一卷）ミツキーのメロデー（一卷）時代劇中島追討族（五卷）其他

東港

▲當勞者表彰　高雄州東港郡では十一日紀元節に際し午前九時より郡守公室に於て濱田郡守、濱原警察課長以下全職員参列の下に年賀

竹南

▲國旗掲揚　新竹州竹東郡下に於ける建國祭當日は我國體なる盛國の理想日本文化の發揚に努め東亞新秩序の建設に邁進すべき郡民の覺悟を促す爲め郡下各街庄に於て左記の諸行事を行つた

一、各戸に早朝より國旗を掲揚し

二、各街庄在住官民及各團體は午前十時を期して最寄小公學校校庭に集つて建國祭を擧行、式後青年團音樂隊先頭で街庄内を練り廻り海南島上陸を慶祝した

▲水利組評議員會　高雄州東港水利組合では十四日午前十時より東港公會堂に於て評議員十六名を招集して第二十二回評議員會を開催する事に決定したが其の打合事項は昭和十四年度歳入歳出豫算に關する件外十二件である

▲年醤酬記念式　評議員竹八年會勤續記念式典外二十一名に對し式を擧行濱原警察課長は二年醤酬記念式を行ひ式後引續き評議員會

中壢

▲提燈行列　中壢街に於ける我が皇軍海南島占領奉祝の旗行列は十一日の紀元佳節午前十時半建國祭後官民一同二千餘名は街内を練り午後七時より同樣官民合同の提燈行列を行つたが軍歌を高らかに唱ひ街内は火の海と化し祝賀氣分は終日横溢してゐた

▲建國式典　中壢街の建國祭式典は十一日午前十時より中壢神社境内に於て各官衙職員、一般街民、諸團員、生徒、兒童、婦人等二千餘名參會の下に擧行、定刻「君が代」の合唱裡に國旗掲揚を行ひ後、宮城、神宮を遙拝、續いて皇軍武運長久を祈つて一分間默禱を捧げ、次に司會者二上街長の式辭朗讀終つて宮崎郡守の發聲で万歳を三唱し十時半散會した

▲日本精神發揚　中壢第一公學校主催日本精神發揚週間奉祝學藝會は十一日紀元の佳節午後一時五十分より中壢公會堂に於て開催されたが當日は小春日和で開會前父兄姉妹は續々と押かけ超滿員の盛況で第一二部共二十四回、唱歌、劇、舞踊餘興演技等の時局に相應しい演技ばかりで何れも出來榮えよく觀衆を喜ばせるばかりであつて午後六時過ぎ盛會裡に終了した

員林

▲奉祝街諸行事　員林郡溪湖街に於ける日本精神發揚週間行事左の如し

一、紀元節祝賀式（十一日午前八時）
二、國民奉祝時間（同日午前九時）
三、正廳改善敬神崇祖の行事實踐
四、集團的勤勞奉仕作業（十日午後二時より溪湖青年團）
五、國語の家座談會開催（十四日）
六、其の他事變寫眞展、各種講演會、徹底講演會等

▲勤勞奉仕作業　郡下大村庄では役場吏員に產業組合職員に對し勤勞愛好の美風養成と非常時心身鍛錬の一助として道路補修、植樹手入れを實施する事を計畫し去る九日林間の二道路の奉仕作業をなした

▲總代選擧　郡下永靖組合では左記日程に依り總代補缺選擧を實施

十三日永靖二區一名、十四日同三區一名、十五日同安宅一區一名、同二區一名、十六日竹子脚一區一名、崙子區一名、十七日湳港西一區一名、同二區一名、五汴頭一區一名、同二區一名

柳生旅日記　（124）
小金井蘆州演
若槻六郎繪

秘傳々授

つけながらドツカリ坐り込んだ。時に禪仁は

「長作、是へ來な。お前が私の所へ來て弟に金の無心を云つた。弟が不實で兎や角いふと云つたがあれはお前が悪いのだ。弟は實意があるのだ。お前の行ひが悪いから金を貸さない。私が能の秘傳を教へると云つたのは佛の方便、あれは嘘だが、能の秘傳を教へると云つて、お前を働かしたその半年の辛抱振に現はれて、弟の三藏が資本を貸さうと云つて來た。以來兄弟仲睦まじくその金を失くさんやう、第一百姓が絹物を身に着けて朝から酒を飲む、そんな心得違ひではいかんから以來きつと氣をつけなさい」

と段々意見を加へました。茲で長作が涙を流し、

「イヤ誠に私が悪うございまし

長作を指圖して暫らく草を刈らしてゐた禪仁、ややあつて

「さア長作、今度は鍬を取つて此の邊を耕やすのだ」

「へエ」

「是も能の狂言にある」

「左樣でげすかな」

「さう手を休めてばかりゐては困るな。もつとドン〳〵働かなければいかん。一日も早く秘傳を授からなければお前も困るだらう。私の方も一日も早くお前をものにしようといふのだ。明日からはもつと朝早く起きて一生懸命働け」

それからといふもの毎日々々やつて來て叱言をいふ。仕方がないから長作め、毎日鍬鋤を持つて表へ出る。頭に働いてゐる中早くも半年ばかり經ちました。すると一日小松村の三藏が稱禪寺へやつて

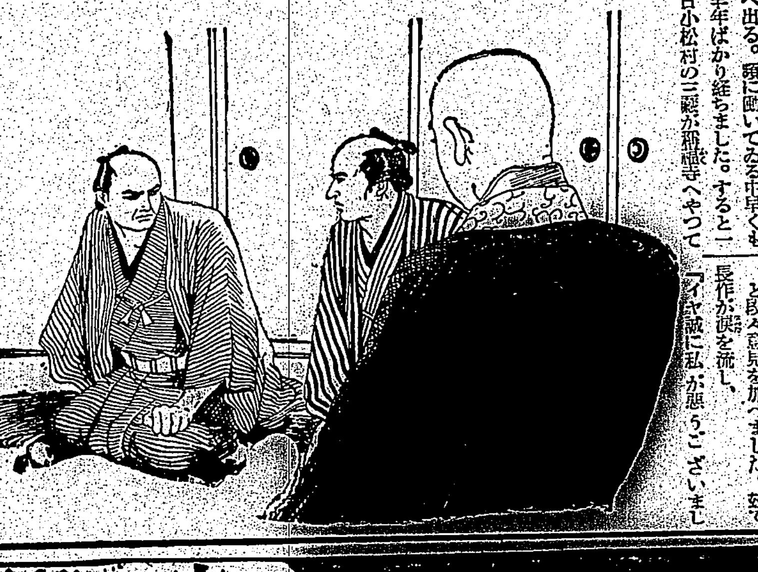

參りまして

「さて禪仁樣、今日は貴方にお願ひがあつて出ました。御門前にをります兄貴の長作、誠にどうも困りもので、兩親の生存中はいろいろ苦勞をさせまして、私もたつた一人の兄貴、飲む打つ買ふの三道樂揃つてゐるので、譲り渡しても何にもなりませんから、唯今までは知らん顔をしてをりましたが、此頃では大分目が覺めたと見えまして、毎日眞黒になつて働いてをりますから打捨つても置けません。手前が資本を兄貴に貸したいと存じますが、手前からでは如何と承はれば貴方がいろ〳〵御意見を下さるさうで。一つ貴方のお手から資本を兄貴の長作へお遣はし下さいますれば有難い仕合せでございますが……」

「ハハアそれはよく來た。それでこそ兄弟の情だ。まア〳〵此方へお上り……小僧やお前行つて長作を呼んでおいで、今日は能の秘傳を授けるからと云つて早く呼んで來なさい」

長作の所へ來て之を告げると、ヤレ有難い、今日は秘傳を授かるかと大きに喜んで稱禪寺へ參りました。見ると弟の三藏が先に來て坐り込んでゐるから、このしみつたれ野郎何しに來やがつたかと顔を見たばかりで恐ろしくふくれてしまつて、物を云はず弟を睨みつけ

た。以來決して心得違ひはいたしません」

と生れ變つたやうな人間となりこれから弟三藏と兄弟仲も睦まじく大層この長作の家も繁昌いたし後に樂をしましたといふ是は澤庵禪師御教化の一つのお徳でございます。

然るに師の澤庵和尚七十五歳にして遷化なされ、是非後住に直つて呉れろといふのを堅く斷わつて禪仁和尚、それより諸國を修行する思召で寺をお立出でになりましたのが丁度正月末でございます

固より出家のことで服裝振りはお構ひなく、袋中も無一文でございますがそんな事には更に頓着しません。行く〳〵托鉢をして一先づ京都へ出ますする考へ、ところが正月末で寒氣も強うございますから、何分身體が冷えたものか急にお腹が痛んで參り、歩行も難儀なところからフト傍らを見ると一軒の百姓家がございます。これ幸ひとその軒下に休んで腹元を押へてをりまする所へ、出て參りましたのは年の頃二十四五になる顔をイボヂリ卷にして草履を穿ひ、陽に焼けて黒くはなつてゐるが目鼻立のキリッとした誠に人柄のいい内儀でございます。

「御出家さま、どうかなさいましたか」

ミルバール（P）
安全確實なる下劑
本劑は無味無臭にして服用極めて容易、然も少量にて良く効を奏するを以つて小兒、婦人と雖も好んで服用さる
服用量により緩下劑となり又ヒマシ油代用ともなる
價格低廉なる新下劑として普く賞讃を博しつゝあり
包裝定價　二〇錠入〇・二五　五〇錠入〇・五〇　一〇〇錠入〇・八〇　五〇〇錠入三・五〇
專賣特許（製法）
製造發賣元　大日本製藥株式會社　本店 大阪道修町　支店 東京本町
全國藥店にあり

ぢに　アルコシン（P）
治療藥の選擇が先決
痔疾に罹つたら早く手當を加へて治すこと、然し痔疾藥は選んで使用せぬと折角手當を行つても藥の選擇が誤つてゐたのでは徒らに貴重な日子を空費し經濟的な損失であるばかりか健康上憂ふべきことです
アルコシンは獨特の新方法で弊社が造つた痔疾患者待望の鎭痛、止血、殺菌、防腐の効能を持つた痔疾藥です。
アルコシン型　肛門部へ挿込めば脱出の心配や挿込の際の違和感に無い様に苦心されたのが、アルコシン坐藥の特徴型です
包裝　坐藥 五個入 一〇個入 二〇個入　軟膏 一〇瓦入 二〇瓦入 五〇瓦入
製造發賣元　大日本製藥株式會社　本店 大阪道修町　支店 東京本町
（全國到る所の藥店にあり）

梅は咲いたか櫻はまだかいな！

明朗で美味な保健の銘酒
櫻正宗
宮内省御用達　山邑酒造株式會社

喘息エキス　せきに止
▲ぜんそく　▲百日咳　▲たんせき
風邪せき等咳止めに一般に大好評！
全國藥店にあり　＝藤澤社發賣＝

パピリオクレーム
冬が一番分る時だから、厚みがあつて硬いクリームと、うすくて柔いこれと荒止めにでも、お化粧にでも比べてみて下さい。
A普通ベニシングの方に（男女共用）　B荒れ性の方のベニシング各65錢・C（白色）85錢
ハイキングコース（臺北近郊篇）　發賣所　臺北　日日新報社商事部

感冒頭痛!!
神經痛、ロイマチス性疼痛に對する優秀解熱鎭痛劑
獨逸バイエルの創始品
バイエルアスピリン
»Bayer« ASPIRIN
BAYER
（2錠、6錠、20錠、25瓦）
お買求めの際は、バイエルアスピリンと御指名せられ、マークに御注意を冀ふ。（説明書進呈）
»Bayer«
バイエル藥品合名會社
神戸局郵便私書函一〇七番
AS.45